

2014/15

Kelan opintoetuustilasto

FPA-statistik
Studieförmåner

Kelan opintoetuustilasto 2014/15

www.kela.fi/tilastot/julkaisut › Vuositilastot

FPA-statistik | Studieförmåner 2014/15

www.fpa.fi/statistik/publikationer › Årsstatistik

Toimitus

Kansaneläkelaitos, tilastoryhmä
PL 450, 00101 HELSINKI

Anna Koski-Pirilä
Puh. 020 634 1373
etunimi.sukunimi@kela.fi

Redaktion

Folkpensionsanstalten, statistikgruppen
PB 450, 00101 HELSINGFORS

Anna Koski-Pirilä
Tel. 020 634 1373
fornamn.efternamn@fpa.fi

Tilaukset

Puh. 020 634 1502
tilastot@kela.fi
www.kela.fi/tilastot

Beställningar

tilastot@kela.fi
www.fpa.fi/statistik

ISSN 1796-0479 = Suomen virallinen tilasto (sähköinen)

ISSN 1795-7370 = Kelan opintoetuustilasto (sähköinen)

Lukijalle

Kelan opintoetuustilasto 2014/15 -julkaisu sisältää keskeiset tiedot Kelan maksamasta opintotuesta ja koulumatkatuesta sekä Kelan myöntämästä aikuiskoulutustukeen liittyvästä opintolainan valtiontakauksesta. Julkaisu tarjoaa tilastoja näiden etuuksien saajista ja maksetuista euromääristä. Opintotuesta esitetään myös opintolainoja, korkeakouluopiskelijoiden ateariatukea ja opintolainavähennystä koskevia tietoja.

Kelan opintoetuustilasto ilmestyy vuosittain. Sitä on julkaistu lukuvuodesta 1997/98 lähtien. Lukuvuodesta 2009/10 alkaen tilasto on ilmestynyt ainoastaan sähköisessä muodossa.

Julkaisua koskevien tilastojen (opintotuki ja koulumatkatuki) laatuselosteet eri vuosilta löytyvät tilastojen kotisivuilta, jolle pääsee osoitteesta <http://www.kela.fi/tilastot-aiheittain>.

Julkaisun on toimittanut Anna Koski-Pirilä. Julkaisun tuottamiseen ovat osallistuneet Miira Harpf ja Anne-Mari Kilpeläinen. Ruotsinkielisestä käännöksestä vastaavat Kelan kielenkääntäjät.

Helsingissä lokakuussa 2015

Esko Karjala

Vesa Ylönen

Till läsaren

Publikationen FPA-statistik, Studieförmåner 2014/15 innehåller centrala uppgifter om studiestödet och stödet för skolresor som FPA (Folkpensionsanstalten) betalar samt om den statsgaranti som FPA beviljar för studielån i anslutning till vuxenutbildningsstöd. Här finns statistik över förmånstagnarna och utbetalda belopp. Dessutom presenteras uppgifter om studielån, måltidsstöd och studielånsavdrag för högskolestuderande.

FPA:s studieförmånsstatistik utkommer årligen. Den har getts ut från och med läsåret 1997/98. Från och med läsåret 2009/10 har statistiken getts ut endast i elektroniskt format.

Kvalitetsbeskrivningar för olika år som gäller statistiken (studiestöd och stöd för skolresor) finns på statistiksidorna på FPA:s webbplats. Adressen är www.fpa.fi/statistik-efter-amne.

Publikationen har redigerats av Anna Koski-Pirilä. Miira Harpf och Anne-Mari Kilpeläinen har medverkat vid framställningen av publikationen. Översättningen till svenska har gjorts av översättarna vid FPA.

Helsingfors i oktober 2015

Esko Karjala

Vesa Ylönen

Sisällys

1	Opintotukijärjestelmä.....	7
2	Koulumatkatuki.....	13
3	Aikuiskoulutustuen lainatakaus	15
4	Katsaus Kelan maksamiin opintoetuuksiin.....	16
5	Aineisto ja sen luotettavuus.....	23
6	Käsitteet	24

Taulukot

Opintotuen saajat

1.	Opintotuen ratkaisut ja saajat oppilaitosryhmittäin lukuvuonna 2014/2015.....	48
2.	Opintotuen saajat lukuvuonna 2014/2015: ikäryhmä ja oppilaitosaste	49
3.	Opintotuen saajat lukuvuonna 2014/2015: oppilaitosaste, sukupuoli ja siviilisäätö	49
4.	Opintotuen saajat joulukuussa 2014: oppilaitosaste ja saajaryhmä	50
5.	Opintotuen saajat ja opintotukikuukausien keskimäärä oppilaitosasteen mukaan lukuvuonna 2014/2015	50
6.	Opintotuen saajat lukuvuonna 2014/2015: oppilaitosaste maakunnittain ja suuralueittain.....	51
7.	Opintotuen saajat lukuvuonna 2014/2015: ikäryhmä, sukupuoli ja oppilaitosaste ..	52
8.	Opintotuen saajat lukuvuonna 2014/2015: ikäryhmä, sukupuoli ja tukilaji	52
9.	Opintotuen saajat, maksetut opintotuet ja keskimääräinen tuki kuukausittain lukuvuonna 2014/2015: tukilaji.....	53
10.	Opintotuen saajat kuukausittain lukuvuonna 2014/2015: oppilaitosaste	53
11.	Opintotuen saajat ja maksetut tuet yliopistoittain lukuvuonna 2014/2015	54
12.	Opintotuen saajat ja maksetut tuet ammattikorkeakouluittain lukuvuonna 2014/2015.....	54
13.	Ammatillisten oppilaitosten opintotuen saajat ja maksetut tuet lukuvuonna 2014/2015.....	55
14.	Vuonna 2014 ylemmän ja alemman korkeakoulututkinnon suorittaneet: käytetyt korkeakoulutukikuukaudet korkeakouluittain.....	56
15.	Vuonna 2014 ammattikorkeakoulututkinnon suorittaneet: käytetyt korkeakoulutukikuukaudet.....	57
16.	Vuonna 2014 korkeakoulututkinnon ulkomailla suorittaneet: käytetyt korkeakoulutukikuukaudet	57
17.	Opintotuki maakunnittain: opintotuen saajat lukuvuonna 2014/2015 ja maksetut tuet vuonna 2014.....	58
18.	Opintotuen asumislisän saajat joulukuussa 2014: keskimääräinen vuokra maakunnittain ja oppilaitosasteittain.....	59
19.	Opintotuen asumislisän saajat joulukuussa 2014: vuokrien jakauma ja oppilaitosaste.....	59
20.	Opintotuen asumislisän saajat joulukuussa 2014: asumismuoto ja oppilaitosaste...	60
21.	Opintotuen asumislisä asumismuodoittain: saajat ja keskimääräiset asumismenot ja -lisät joulukuussa 2014 sekä vuonna 2014 maksetut asumislisät	60
22.	Ulkomailla tutkintoa suorittavat opintotuen saajat lukuvuonna 2014/2015: opiskelumaa ja oppilaitosaste	61
23.	Määräaikaisesti ulkomailla opiskelevat opintotuen saajat lukuvuonna 2014/2015: opiskelumaa ja oppilaitosaste	62
24.	Ulkomaalaiset opintotuen saajat lukuvuonna 2014/2015: kansalaisuus ja oppilaitosaste	64

Maksetut opintoetuedet ja keskimääräiset tuet

25. Maksetut opintotuet vuonna 2014: oppilaitosaste ja tukilaji	67
26. Maksetut opintotuet sekä opintorahan ja asumislisän saajat vuonna 2014: ikäryhmä ja tukilaji	67
27. Korkeavastukset vuonna 2014: maksetut avustukset ja maksun saajat ikäryhmittäin ja lainatyypeittäin.....	67
28. Ulkomailla tutkintoa suorittaville sekä määräaikaaisesti ulkomailla opiskeleville maksetut opintotuet vuonna 2014: opiskelumaa ja oppilaitosaste	68
29. Keskimääräiset opintotuet joulukuussa 2014: oppilaitosaste ja tukilaji	70
30. Keskimääräinen opintoraha joulukuussa 2014: oppilaitosaste ja saajaryhmä.....	70
31. Keskimääräiset opintotuet joulukuussa 2014: oppilaitosaste, ikäryhmä ja saajaryhmä.....	71
32. Ateriatuki lukuvuonna 2014/2015: maksetut ateriatuet ja tuetut ateriat.....	72
33. Takausvastuun perusteella pankeille maksetut opintolainat lukuvuonna 2014/2015	72

Valtion takaamat opintolainat

34. Valtion takaama opintolainakanta lainatyypin mukaan 31.12.2014.....	74
35. Markkinaehtoisia opintolainoja nostaneet ja lyhentäneet henkilöt lukuvuonna 2014/2015: oppilaitosaste	74
36. Valtion takaamat opintolainat, opintovelalliset ja opintolainan määrä lukuvuoden 2014/2015 lopussa: lainatyyppi ja oppilaitosaste	75
37. Opintovelalliset lukuvuoden 2014/2015 lopussa: ikäryhmä, sukupuoli ja oppilaitosaste.....	76
38. Keskimääräinen opintolaina lukuvuoden 2014/2015 lopussa: ikäryhmä, sukupuoli ja oppilaitosaste	77
39. Vuosina 2012–2014 ylemmän tai alemman korkeakoulututkinnon, ammattikorkeakoulututkinnon tai ammatillisen perustutkinnon suorittaneet henkilöt opintolainan suuruuden mukaan	78
40. Takausvastuun perusteella pankeille maksetut opintolainat vuosina 2013 ja 2014: henkilöt ja maksetut takausvastuut oppilaitosasteen mukaan.....	79
41. Takausvastuun perusteella pankeille maksetut opintolainat vuonna 2014: henkilöt iän, sukupuolen ja oppilaitosasteen mukaan.....	79

Opintolainavähennys

42. Opintolainavähennykseen oikeutetut henkilöt lukuvuonna 2014/2015: ikäryhmä, sukupuoli ja korkeakoulutyyppi	81
43. Opintolainavähennykseen oikeutetut henkilöt lukuvuonna 2014/2015: myönnetty opintolainavähennysoikeus, sukupuoli ja korkeakoulutyyppi.....	82

Opintotuen aikasarjat

44. Opintotukea saaneet oppilaitosasteen mukaan lukuvuosina 1992/1993–2014/2015.....	84
45. Opintoetuksia saaneet lukuvuosina 1992/1993–2014/2015: tukilaji	84
46. Keskimääräinen opintotuki lukuvuosina 1992/1993–2014/2015: tukilaji.....	85
47. Opintotuen enimmäismäärät lukuvuosina 1995/1996–2014/2015: tukilaji	85
48. Opintotukea saaneet sukupuolen ja oppilaitosasteen mukaan lukuvuosina 1992/1993–2014/2015	86
49. Valtion takaamat opintolainat ja opintovelalliset lainatyypin mukaan lukuvuosina 2004/2005–2014/2015	86
50. Opintoetusmenot vuosina 1991–2014: tukilaji.....	87
51. Valtion takaamat opintolainat, takausvastuusaatavat, takausvastuun perusteella pankeille maksetut opintolainat ja takausvastuuperinnässä olevat henkilöt vuosina 1995–2014	87

Koulumatkatuki

52. Koulumatkatuen saajat lukuvuonna 2014/2015: sukupuoli, ikä ja oppilaitosaste	89
53. Koulumatkatuen saajat lukuvuonna 2014/2015: maakunta, suuralue ja oppilaitosaste.....	90
54. Koulumatkatuen saajat lukuvuonna 2014/2015: tuen suuruus, oppilaitosaste ja maksun vastaanottaja	91
55. Maksetut koulumatkatuet vuonna 2014: oppilaitosaste ja maksun vastaanottaja.....	92
56. Koulumatkatuen saajat ja maksetut tuet kuukausittain lukuvuonna 2014/2015: oppilaitosaste.....	92

Aikuiskoulutustuen lainatakaus

57. Aikuiskoulutustuen lainatakauksen saajat lukuvuonna 2014/2015: ikäryhmä ja sukupuoli	94
58. Aikuiskoulutustuen lainatakauksen saajat lukuvuonna 2014/2015: oppilaitosaste ja sukupuoli.....	94
59. Aikuiskoulutustuen lainatakauksen saajat lukuvuonna 2014/2015: maakunta, suuralue ja sukupuoli.....	94
60. Myönnettyt aikuiskoulutustuen lainataukset vuonna 2014: oppilaitosaste ja sukupuoli.....	95
61. Aikuiskoulutustuen keskimääräinen lainatakaus joulukuussa 2014: oppilaitosaste ja sukupuoli.....	95

Innehåll

1 Studiestödssystemet.....	26
2 Stöd för skolresor.....	32
3 Lånegaranti i anslutning till vuxenutbildningsstöd	34
4 En översikt över de studieförmåner som betalas av FPA.....	35
5 Materialet och dess tillförlitlighet.....	42
6 Begrepp.....	44

1 Opintotukijärjestelmä

Opintotuki on päätoimisen opiskelun yleinen tukimuoto. Sen tarkoituksena on turvata päätoimisesti opiskelevan henkilön toimeentulo opintojen aikana. Opintotuki on tarkoitettu peruskoulun jälkeisiin opintoihin niille opiskelijoille, joiden opiskelu on päätoimista ja joilla on taloudellisen tuen tarve. Lisäksi edellytetään, että opiskelija on hyväksytty oppilaitokseen ja että hän edistyy opinnoissaan.

Suomen opintotukijärjestelmä luotiin vuosina 1969–1972. Vuonna 1972 tuli voimaan uusi opintotukilaki, joka loi perustan nykymuotoiselle opintotuella. Asumislisää alettiin maksaa vuonna 1977, korkoavustusta vuonna 1983 ja aikuisopintorahaa vuonna 1987 (maksaminen päättyi vuonna 2002). Verotuksessa tehtävää opintolainavähennystä koskevat lakimuutokset tulivat voimaan vuonna 2005.

Opintotukijärjestelmään tehtiin merkittäviä uudistuksia 1990-luvulla (opintotukilaki 65/1994 ja opintotukiasetus 260/1994). Opintotuen toimeenpano siirrettiin Kelan tehtäväksi toukokuussa 1994, jolloin myös Valtion opintotukikeskus muuttui Kelan opintotukikeskukseksi.

Opintotuen määriin ja ehtoihin tuli runsaasti muutoksia 1.8.2014. Muutokset on selostettu pääpiirteissään Kelan tilastollisen vuosikirjan liitteessä 7.

1.1 Yleiset edellytykset

Opintotukea voidaan myöntää kotimaassa opiskelevalle Suomen kansalaiselle. Muun maan kansalainen voi saada opintotukea, jos oleskelu Suomessa on vakinaista ja oleskelun peruste on muu kuin opiskelu.

Ulkomailla opiskelevalle myönnetään opintotukea, jos vastaavat opinnot Suomessa oikeuttavat tukeen tai opinnot sisältyvät Suomessa suoritettavaan tutkintoon. Opintotuki voidaan myöntää kokonaan ulkomailla suoritettavaan tutkintoon ainoastaan Suomen, EU- tai Eta-maan tai Sveitsin kansalaiselle ja hänen perheenjäsenelleen. Tämä edellyttää, että henkilö on asunut Suomessa vähintään kahden vuoden ajan opintojen alkamista edeltäneen viiden vuoden aikana ja että oleskelu ulkomailla on tilapäistä. Ulkomaan kansalaisen on myös täytettävä tiettyjä lisäehtoja saadakseen tukea ulkomailla suoritettavaan tutkintoon.

Opintotukea myönnetään peruskoulun jälkeisiin opintoihin, jotka kestävät yhtäjaksoisesti vähintään kaksi kuukautta. Seuraavat opinnot oikeuttavat tukeen:

- lukion oppimäärän suorittaminen
- muun toisen asteen oppilaitoksen ammatillisen tutkinnon tai ammatti-pätevyyttä lisäävien opintojen suorittaminen
- korkeakoulussa tutkinnon, tieteellisen jatkotutkinnon tai ammatillisen täydennyskoulutusohjelman suorittaminen (tietyin edellytyksin myös yksittäisen opintokokonaisuuden suorittaminen)
- muut erikseen määritellyt opinnot.

1.2 Myöntämisen estävät etuudet ja opintotuen kesto

Tietyt etuudet estävät opintotuen saannin. Tukea ei myönnetä, jos opiskelija saa esimerkiksi eläkettä (pl. perhe-eläke), kuntoutusrahaa, työttömyysturvaa, koulutuspäivärahaa, vuorottelukorvausta tai aikuiskoulutustukea, jonka saaminen ei kuitenkaan estä opintolainan valtioneuvoston takauksena. Opintotukea ei myönnetä myöskään, jos henkilö suorittaa oppisopimuskoulutusta taikka varusmies- tai siviilipalvelusta. Myös vastaavat etuudet ulkomailta saatuina estävät opintotuen saannin.

Opintotukea maksetaan yleensä yhdeksältä kuukaudelta lukuvuodessa. Lukio-opintoja lukuun ottamatta tuen voi saada myös päätoimisiin kesäopintoihin. Pääsäännön mukaan opintotuen voi saada kalenterikuukaudelta, jossa on vähintään 18 opintotukeen oikeuttavaan aikaan kuuluvaa päivää.

Korkeakouluopinnoissa tutkintokohtainen enimmäistukiaika määräytyy suoritettavan tutkinnon laajuuden mukaan. Yhden lukuvuoden eli 60 opintopisteen opinnot oikeuttavat yhdeksän kuukauden tukeen. Enimmäistukiaika on näin laskettu tukiaika lisätynä viidellä tukikuukaudella (10 tukikuukaudella, jos opiskelija on aloittanut ensimmäiset korkeakouluopintonsa ennen 1.8.2014).

Ammatillisessa koulutuksessa opintotukea voi saada opintojen laajuutta vastaavaksi ajaksi. Lukiossa opintotuki myönnetään kolmeksi ensimmäiseksi opiskeluvuodeksi opintojen alkamisesta lukien. Tämän tukiajan jälkeen opintotukea voi saada samoihin opintoihin enintään lukuvuodeksi kerrallaan. Kun säännönmukainen opiskeluaika on päättynyt, opintotukea voidaan myöntää enintään 12 kuukauden ajaksi. Säännönmukainen opiskeluaika on lukiokoulutuksessa neljä vuotta, ammatillisessa perustutkinnossa opintojen laajuutta vastaava aika lisätynä yhdellä vuodella ja muussa koulutuksessa opintojen laajuuden tai opetussuunnitelman mukainen suoritusajaksi.

Yhden korkeakoulututkinnon suorittamisen jälkeen opiskelija voi saada käyttöönsä lisätukikuukausia, jotka hän voi käyttää jatko-opintoihin tai muihin korkeakouluopintoihin. Opintotukea voi saada korkeakouluopintoihin yhteensä enintään 64 kuukautta (70 kuukautta, jos opiskelija on aloittanut uudet korkeakouluopintonsa ennen 1.8.2014). Toisen asteen opintoihin myönnettävää kokonaistukiaikaa ei ole rajoitettu, eikä niihin käytetty opintotuki lyhennä korkeakouluopintojen opintotukiaikaa.

1.3 Opintoetuudet

Opintotukilain mukaisia opintoetuuksia ovat:

- opintoraha
- asumislisä
- opintolainan valtioneuvoston takaus
- korkeakoulun opintotuki (maksaminen valtion varoista)
- opintolainan korkotuki (maksaminen päättyi 2008)
- opintolainavähennys
- opintolainahyvitys
- ateriatuki.

Opintoraha

Opintorahan määrään vaikuttavat opiskelijan ikä, asumismuoto, siviilisääty, oppilaitos, taloudellinen tilanne ja korkeakouluopinnoissa opintojen aloitusajankohta. Alle 17-vuotiaat opiskelijat kuuluvat lapsilisään saajiin eivätkä siksi ole oikeutettuja opintorahaan.

Opintorahan perusmäärät lukuvuonna 2014/2015:

	Toinen aste, €/kk	Korkeakoulu, ¹⁾ €/kk	Korkeakoulu, ²⁾ €/kk
Vanhempansa luona asuva			
alle 20-vuotias	38,50	55,72	61,80
20 vuotta täyttänyt	81,04	123,59	136,76
Itsenäisesti asuva			
alle 18-vuotias	101,31	146,89	163,10
18 vuotta täyttänyt	249,21	301,89	335,32
Avioliitossa oleva tai elatusvelvollinen	249,21	301,89	335,32

1) Ensimmäiset korkeakouluopinnot aloitettu ennen 1.8.2014.

2) Ensimmäiset korkeakouluopinnot aloitettu 1.8.2014 tai sen jälkeen.

Jos opiskelija asuu vanhemmaltaan vuokraamassaan tai tämän omistamassa asunnossa, joka on samassa kiinteistössä kuin vanhemman vakituinen asunto, opintoraha maksetaan samansuuruisena kuin vanhempansa luona asuvalle opiskelijalle.

Opintorahan määrään vaikuttavat opiskelijan omat tulot ja tietyissä tapauksissa hänen vanhempiensa tulot.

Opiskelijan omat tulot huomioidaan koko kalenterivuoden ajalta. Opiskelijalla saa opintoetuuksien lisäksi olla muita tuloja tietty määrä kalenterivuodessa. Tuloiksi lasketaan veronalaiset ansio- ja pääomatulot sekä apurahat. Vuosituloraja määräytyy sen mukaan, moneltako kuukaudesta opiskelija on nostanut opintotukea: jokaista opintoraha- tai asumislisäkuukautta kohti muita tuloja voi olla 660 euroa ja jokaista tuetonta kuukautta kohti 1 970 euroa. Opiskelija voi ansaita tulonsa milloin vain kalenterivuoden aikana. Ennen opintojen aloittamista tai opintojen päättymisen jälkeen saatuja tuloja ei oteta huomioon siltä osin kuin tuloraja ylittyisi niiden perusteella.

Kun tulot ylittävät vuositulorajan, Kela perii ylityksen jokaista alkavaa 1 310:tä euroa kohden takaisin yhden kuukauden opintorahan ja asumislisän. Etuuksia ei kuitenkaan peritä takaisin, jos ylitys on enintään 220 euroa. Takaisinperittäväseen määrään lisätään 15 %:n korotus.

Vanhempien tulot vaikuttavat perheettömän alle 20-vuotiaan toisen asteen opiskelijan opintorahan suuruuteen.

Opintoraha on veronalaista tuloa. Siitä peritään 10 %:n ennakonpidätys, jos opintoraha on 170 e/kk tai enemmän. Opintorahavähennyksen ansiosta opiskelija ei kuitenkaan joudu maksamaan opintorahasta veroa, jos hänellä ei ole vuoden aikana muita veronalaisia tuloja.

Asumislisä

Asumislisää voivat saada Suomessa tai ulkomailla opiskelevat opiskelijat, jotka asuvat vuokra- tai asumisoikeusasunnossa. Asumislisään ei ole oikeutta opiskelijalla, joka

- asuu vanhempansa luona
- asuu oman tai puolison lapsen kanssa
- asuu puolison omistamassa asunnossa tai
- on oikeutettu oppilaitoksen maksuttomaan asuntolapaikkaan.

Oman tai puolison lapsen kanssa asuva voi kuitenkin saada asumislisän, jos asunto on opiskelun vuoksi vuokrattu ja sijaitsee toisella paikkakunnalla kuin perheen vakituinen asunto.

Jos opiskelijalla ei ole oikeutta opintotuen asumislisään, hän voi hakea Kelasta yleistä asumistukea.

Asumislisä on 80 % hyväksyttävistä kuukausittaisista asumismenoista. Menot otetaan huomioon 252 euroon asti, joten suurin maksettava asumislisä on 201,60 e/kk. Jos asumismenot ovat alle 33,63 e/kk, asumislisää ei makseta lainkaan. Ulkomailla opiskelevan asumislisä on pääsääntöisesti 210 e/kk, mutta joissakin alhaisen vuokratason maissa asumislisän määrä on tätä pienempi.

Kun samassa asunnossa asuu useita henkilöitä, asumislisä määräytyy henkilökohtaisten asumismenojen mukaan. Jos asukkailla on yhteinen vuokrasopimus, koko asunnon asumismenot jaetaan asukkaiden kesken.

Vanhempansa omistamassa tai vanhemmaltaan vuokraamassa asunnossa asuvan opiskelijan asumislisä on enintään 58,87 e/kk.

Asumislisän määrään vaikuttavat opiskelijan omat tulot ja alle 18-vuotiaan ollessa kyseessä myös vanhempien tulot. Opiskelijan omat tulot otetaan huomioon samalla tavoin kuin opintorahan tarveharkinnassa. Vanhempien yhteenlasketut vuositulot pienentävät toisella asteella opiskelevan ja perheettömän alle 18-vuotiaan opiskelijan asumislisää, jos ne ylittävät 41 810 euroa vuodessa. Puolison tuloja ei ole huomioitu enää 1.1.2009 lukien.

Asumislisä on veroton etuus. Asumislisästä on yksityiskohtaisia tietoja myös julkaisussa Kelan asumistukitilasto.

Opintolainan valtiontakaus

Opintotukeen kuuluu opintorahan ja asumislisän ohella opintolainan valtiontakaus. Opintorahaa saaville korkeakouluopiskelijoille valtiontakaus myönnetään ilman erillistä hakemusta. Opintorahaa saavalle toisen asteen opiskelijalle tai aikuiskoulutustukea saavalle opiskelijalle se myönnetään hakemuksesta. Eräissä tilanteissa lainatakaus voidaan myöntää ilman opintorahaa.

Lainatakauksen voi hakea kerralla koko opiskeluajalle, mutta Kela myöntää takauksen lukuvuodeksi kerrallaan ja tarkistaa sen edellytykset aina ennen uuden lukuvuoden alkua. Korkeakouluopiskelijat voivat nostaa opintolainansa kahdessa, muissa oppilaitoksissa opiskelevat neljässä erässä.

Opintolainan valtiontakauksen määrät lukuvuonna 2014/2015:

	€/kk
Alle 18-vuotias (toinen aste)	260
18 vuotta täyttänyt (toinen aste)	400
Korkeakouluopiskelija tai aikuiskoulutustukea saava	400
Ulkomailla opiskeleva	700

Valtion takaamaa opintolainaa haetaan pankista. Pankki päättää lainan myöntämisestä. Opiskelijan ei tarvitse toimittaa pankille opintotukipäättöstä, koska pankki saa takauksen tiedot suoraan Kelalta. Pankki tarkistaa takaustiedot jokaisen lainaerän noston yhteydessä.

Opiskelija sopii pankin kanssa korosta ja muista kuin opintotukipäättöksessä mainituista lainaehdoista (esimerkiksi takaisinmaksusta). Alle

18-vuotiaan on toimitettava pankille edunvalvojen kirjallinen suostumus lainan hakemiseen.

Takauksen määrää voidaan tarkistaa lukuvuoden aikana. Opiskelija saa tarkistuksista päätöksen. Jos takauksen määrä korottuu, opiskelijan on haettava lisälainaa erikseen pankista. Oikeus lainatakaukseen lakkaa, jos opiskelija peruu etukäteen tukea tai jos hän valmistuu tai keskeyttää opintonsa.

Opintolainan korot pääomitetaan niiden lukukausien aikana, joina opiskelija saa opintotukea. Korot lisätään pääomaan vielä yhdeltä korkokaudelta viimeisen opintotukilukukauden jälkeen. Pankki huolehtii korkojen pääomittamisesta ilman eri pyyntöä.

Opintojen päätyttyä opiskelija maksaa nostamansa opintolainan takaisin sen myöntäneelle pankille. Jos opiskelijalle tulee opintolainan maksuvaikeuksia, pankki voi lykätä lainan takaisinmaksua tai tehdä siihen liittyviä uudelleenjärjestelyjä. Mikäli opiskelija ei näistä toimenpiteistä huolimatta selviä lainansa takaisinmaksusta, pankki voi irtisanoa lainan. Tällöin valtio joutuu **takausvastuunsa** nojalla maksamaan pankille opiskelijan maksamattomat lainat ja niihin liittyvät kulut. Valtio perii suorittamansa maksut takaisin opiskelijalta.

Muut opintotukilain mukaiset etuudet

Korkoavustus. Korkoavustuksella tarkoitetaan sitä, että Kela maksaa valtion takaamien opintolainojen erääntyvät korot kokonaisuudessaan ilman takaisinmaksuvelvollisuutta. Korkoavustukseen ovat oikeutettuja kaikki pienituloiset sen jälkeen, kun markkinaehtoisien opintolainan korkoja ei enää lisätä lainapääomaan. Korkoavustusta ei makseta lainoista, jotka on maksettu takausvastuun perusteella pankille.

Pienituloisuudella tarkoitetaan sitä, että hakijan saamat veronalaiset ansio- ja pääomatulot ovat koron maksukuukautta edeltävän neljän kuukauden tarkastelujakson aikana keskimäärin enintään 1 311 euroa kuukaudessa. Tulorajaa korotetaan, jos hakijalla on huollettavanaan alaikäisiä lapsia tai jos hakijan luona asuu hänen puolisonsa alaikäisiä lapsia.

Korkotuki. Korkotukea maksettiin opintolainoihin, jotka oli myönnetty aikaisemman opintotukilain nojalla (korkeakouluopiskelijoiden lainat ennen 1.6.1992, muiden lainat ennen 1.7.1994). Valtio maksoi korkotukena osan opintolainan koroista suoraan pankille. Opintolainan korkotuen maksaminen loppui 31.7.2008.

Opintolainavähennys. Korkeakouluopiskelija, joka on aloittanut korkeakouluopintonsa läsnä olevana lukuvuonna 2005/2006 tai sen jälkeen, voi saada opintolainavähennyksen verotuksessa, jos hän suorittaa korkeakoulututkinnon määräajassa ja hänellä on korkeakouluopintoihin nostettua opintolainaa yli 2 500 euroa. Vähennyksen suuruus on 30 % huomioon otettavan opintolainan 2 500 euroa ylittävästä määrästä.

Opintolainavähennykseen oikeuttavia tutkintoja ovat ylempi korkeakoulututkinto, ammattikorkeakoulututkinto ja ylempi ammattikorkeakoulututkinto. Alempi korkeakoulututkinto oikeuttaa lainavähennykseen vain, jos opiskelija on valittu suorittamaan pelkästään alempi korkeakoulututkinto.

Opintolainahyvitys. Korkeakouluopiskelija, joka on aloittanut ensimmäiset korkeakouluopintonsa läsnä olevana lukuvuonna 2014/2015, voi saada opintolainahyvityksen, jos hän suorittaa korkeakoulututkinnon määräajassa ja hänellä on korkeakouluopintoihin nostettua opintolainaa yli 2 500 euroa. Hyvityksen suuruus on 40 % huomioon otettavan opintolainan 2 500 euroa ylittävästä määrästä.

Ateriatuki. Kela myöntää valtion talousarvioon varattujen määrärahojen puitteissa avustusta korkeakoulujen opiskelijaravintoloille opiskelija-aterioiden hintojen alentamiseksi. Alempaa tai ylempää korkeakoulututkintoa taikka ammattikorkeakoulututkintoa suorittaville opiskelijoille tarkoitettun ateriakohtaisen tuen määrä oli 1,94 euroa vuosina 2013–2015. Muissa kuin korkeakoulujen tiloissa toimiville opiskelijaravintoloille voidaan maksaa lisäksi ylimääräistä ateriakohtaista avustusta tilojen ja kiinteiden laitteiden kustannuksiin.

2 Koulumatkatuki

Koulumatkatuki korvaa lukiossa tai ammatillisessa peruskoulutuksessa olevien opiskelijoiden päivittäisten koulumatkojen kustannuksia. Tarkoitus on taata opiskelijoille samanlainen matkakustannusten tuki asuinkunnasta riippumatta.

Koulumatkatukitoimintaa säätelevät laki lukiokoulutuksen ja ammatillisen koulutuksen opiskelijoiden koulumatkuesta (48/1997) ja asetus lukiokoulutuksen ja ammatillisen koulutuksen opiskelijoiden koulumatkuesta (425/2004). Koulumatkatukea alettiin maksaa 1.7.1997.

Yleiset edellytykset

Koulumatkatukeen on oikeus henkilöllä, joka asuu pysyvästi Suomessa ja opiskelee päätoimisesti. Ahvenanmaalainen opiskelija ei saa koulumatkatukea, jos koulumatka tehdään Ahvenanmaalla.

Tukeen ovat oikeutettuja lukio-opiskelijat ja ammatilliseen peruskoulutukseen osallistuvat opiskelijat. Koulumatkatukea ei saa opiskelija, jolle on osoitettu maksuton asuntolapaikka tai joka ei käytä koulumatkaansa joukkoliikennettä tai järjestettyä koulukuljetusta, vaikka hänellä olisi siihen mahdollisuus. Jos opiskelija saa korvausta matkakustannuksista muun lain nojalla, koulumatkatukea ei myönnetä.

Koulumatkatuen saaminen edellyttää, että yhdensuuntainen koulumatka on vähintään 10 kilometriä ja että matkakustannukset ylittävät 54 e/kk (vuonna 2014). Koulumatkatukena maksetaan matkakustannusten ja opiskelijan maksuosuuden erotus. Opiskelijan maksuosuus oli 43 e/kk vuonna 2014. Itse järjestetyn kulkutavan mukaisia kustannuksia ei korvata 100 kilometriä ylittävältä osalta, mutta muissa kulkutavoissa ei ole 100 kilometrin matkarajoitusta.

Matkakustannukset määräytyvät eri tavoin sen mukaan, käyttääkö opiskelija koulumatkaansa laskutusmenettelyn piiriin kuuluvaa joukkoliikennettä (Matkahuolto (MH) ja VR), muuta joukkoliikennettä, koulukuljetusta vai kulkeeko hän itse järjestetyllä kulkutavalla. Itse järjestetyn kulkutavan perusteella tukea saa vain siinä tapauksessa, että opiskelijalla ei katsota olevan mahdollisuutta käyttää joukkoliikennettä tai koulukuljetusta tai sen käyttäminen olisi erityisen vaikeaa. 1.8.2015 alkaen koulumatkatuen piiriin kuuluu myös seutuliikenne (Waltti).

Kela on tehnyt sopimuksen Matkahuollon ja VR:n kanssa matkalippujen myymisestä koulumatkatuella alennettuun hintaan. Opiskelija voi ostaa matkalipun 43 eurolla, kun hän esittää oppilaitokseltaan saamansa ostotodistuksen. Loppuosan hinnasta lipunmyyjät laskuttavat koulumatkatukena Kelalta. Jos opiskelija käyttää muuta joukkoliikennettä, opiskelijan maksuosuuden ja halvimman kuukausilipun erotus korvataan opiskelijalle.

Jos opiskelija käyttää koulukuljetusta tai 1.8.2015 alkaen seutuliikennettä (Waltti), kuljetuksen järjestäjä tai joukkoliikenteen lippujärjestelmän ylläpitäjä perii opiskelijalta enintään opiskelijan maksuosuuden 43 euroa kuukaudessa ja laskuttaa koulumatkatukiosuuden Kelalta. Koulukuljetusta, seutuliikennettä tai itse järjestettyä kulkutapaa käyttävän opiskelijan koulumatkatuki perustuu koulumatkan pituuteen ja opetus- ja kulttuuriministeriön antamaan asetukseen (428/2012). Koulumatkatuen suuruus määräytyy koulumatkan pituuden ja ministeriön asetuksen mukaan myös silloin, kun opiskelija käyttää itse järjestettyä kulkutapaa.

Koulumatkatuki myönnetään enintään lukuvuodeksi kerrallaan ja sitä maksetaan enintään 12 kuukaudelta lukuvuodessa. Koulumatkakustannuksia ei korvata kuukautta lyhyemmältä ajalta. Tuki-aika lasketaan opiskeluaikaan kuuluvien kalenterikuukausien mukaan. Opiskelija saa yhden kuukauden tuen, jos opiskeluaikaa kertyy vähintään 18 päivää kalenterikuukaudessa.

Oikeus koulumatkatukeen ei ole riippuvainen tuen hakijan iästä, tuloista eikä koulumenestyksestä. Tuki on veroton etuus.

3 *Aikuiskoulutustuen lainatakaus*

Työelämästä opiskelemaan siirtyvät aikuiset voivat saada aikuiskoulutustukea tutkintoon johtavan opiskelun sekä ammatillisen lisä- ja täydennyskoulutuksen ajalta. Tuen saaja voi myös saada opintolainalleen valtionehtakauksen. Aikuiskoulutustuen myöntää Koulutusrahasto, opintolainan valtionehtakauksen Kela. Aikuiskoulutustuesta säädetään laissa aikuiskoulutustuesta ja tukeen liittyvästä opintolainan valtionehtakauksesta opintotukilaissa.

Yleiset edellytykset

Aikuiskoulutustukea voi hakea vähintään kahden kuukauden palkatonta opintovapaata varten, kun nykyinen työsuhde on kestänyt vähintään vuoden. Työkokemusta tulee olla pääsääntöisesti vähintään kahdeksan vuotta, jolloin hakijalle voidaan myöntää korkeintaan 18 tukikuukautta (1.8.2014 alkaen 19 tukikuukautta).

Aikuiskoulutustuki muodostuu vakiomääräisestä perusosasta sekä palkan perusteella määräytyvästä ansio-osasta. Tuki on veronalaista tuloa.

Opintolainan valtionehtakaukseen on oikeus opiskelijalla, joka saa aikuiskoulutustukea yhtäjaksoisesti vähintään kahden kuukauden ajan. Takaukseen sovelletaan opintotukilain säännöksiä. Aikuiskoulutustuen saajalle lainatakaus voidaan kuitenkin myöntää muuhunkin kuin opintotukilain piiriin kuuluvaan koulutukseen.

Aikuiskoulutustuen lainatakaus on 400 e/kk ja opintoihin ulkomaille 700 e/kk (ennen 1.8.2014 se oli 300 e/kk ja opintoihin ulkomaille 600 e/kk).

Tässä julkaisussa aikuiskoulutustuen lainatakauksen saajaksi tilastoidaan aikuisopiskelija, jolla on lukuvuoden aikana ollut voimassa lainatakaus.

4 Katsaus Kelan maksamiin opintoetuuksiin

4.1 Opintoetuuksien laajuus

Opintotukea voidaan myöntää Suomen kansalaiselle, EU- tai Eta-maasta tulleelle työntekijälle ja tämän perheenjäsenelle sekä muulle kuin Suomen kansalaiselle, jos hän on asunut Suomessa vähintään kaksi vuotta muussa kuin opiskelutarkoituksessa ja asumista voidaan pitää pysyvänä. *Koulumatkatukeen* ovat oikeutettuja lukiokoulutuksen tai ammatillisen peruskoulutuksen opiskelijat ja kansanopistossa vastaavia opintoja harjoittavat Suomen kansalaiset. *Aikuiskoulutustukeen liittyvän opintolainan valtiontakauksen* voivat saada Suomessa asuvat työssä olevat aikuiset.

Lukuvuonna 2014/2015 opintotukea sai kaikkiaan 288 057 henkeä. Kotimaisissa yliopistoissa ja ammattikorkeakouluissa oli Tilastokeskuksen mukaan 20.9.2014 kirjoilla yhteensä 302 400 tutkintoa suorittavaa opiskelijaa. Heistä 160 100 eli 53 % sai opintotukea lukuvuoden 2014/2015 aikana.

Koulumatkatukea maksettiin lukuvuonna 2014/2015 yhteensä 52 400:lle toisen asteen opiskelijalle. Syksyllä 2014 lukioissa ja ammatillisissa oppilaitoksissa opiskeli Tilastokeskuksen mukaan yhteensä noin 375 800 henkeä.

4.2 Maksetut opintotuet

Vuonna 2014 opintotukimenot olivat yhteensä 778 miljoonaa euroa, mikä oli 2,8 % enemmän kuin edellisvuonna (Kuvio 1).

Opintorahaa maksettiin 487 miljoonaa (+3,0 %), asumislisää 266 miljoonaa (+2,6 %) ja korkoavustusta 0,2 miljoonaa euroa (-38 %). Opintolainan takausvastuita maksettiin pankeille 17 miljoonaa euroa (-11 %). Korkeakouluopiskelijoiden ruokailua tuettiin 30 miljoonalla eurolla (+2 %).

Opintorahaa ja asumislisää maksettiin yliopistoissa opiskeleville yhteensä 261 miljoonaa, ammattikorkeakouluissa opiskeleville 256 miljoonaa, ammatillisissa oppilaitoksissa opiskeleville 174 miljoonaa ja lukiolaisille 23 miljoonaa euroa. Ulkomaisissa oppilaitoksissa tutkintoa suorittaville opiskelijoille maksettiin opintotukea 29 miljoonaa euroa.

4.3 Keskimääräinen opintotuki

Joulukuussa 2014 keskimääräinen opintotuki, johon kuului opintoraha, asumislisä ja lainatakaus, oli 655 euroa. Kotimaisissa oppilaitoksissa tutkintoa suorittavilla yliopisto-opiskelijoilla se oli 850 euroa, ammattikorkeakouluopiskelijoilla 830 euroa, ammatillisessa oppilaitoksessa opiskelevilla 399 euroa ja lukiolaisilla 160 euroa. Ulkomaisissa oppilaitoksissa tutkintoa suorittavilla se oli 1 123 euroa (Kuvio 2).

Kuvio 1

Opintotukimenot 1990–2014

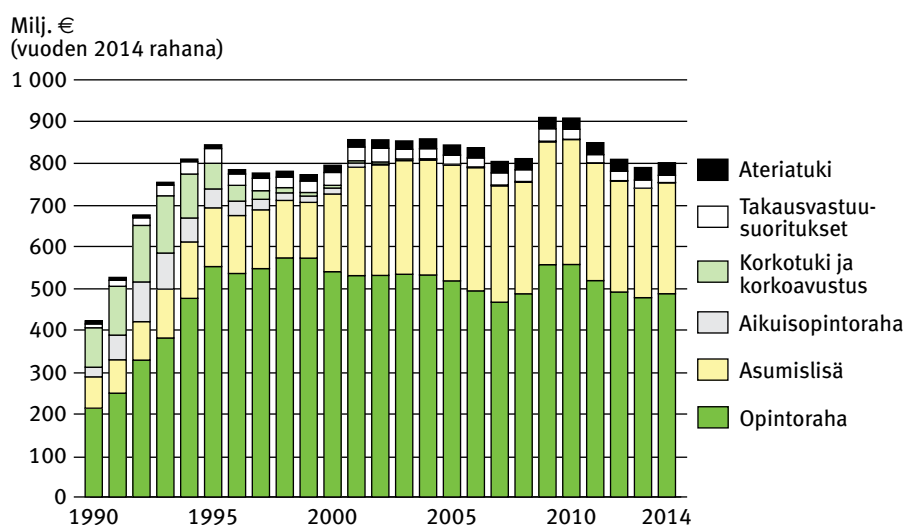

Kuvio 2

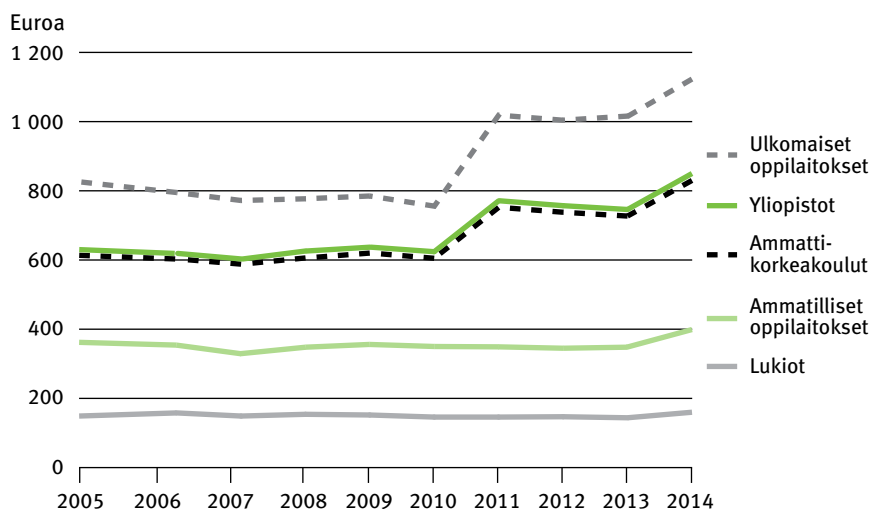
Keskimääräinen opintotuki¹ joulukuussa 2005–2014
(vuoden 2014 rahana)

¹ Opintoraha, asumislisä ja opintolainan valtioneuvoston päätös.

4.4 Opintotuen saajien lukumäärä

Lukuvuonna 2014/2015 opintotukea sai kaikkiaan 288 057 henkilöä, mikä oli 0,5 % enemmän kuin edellisellä lukuvuonna. Opintotuen saajien lukumäärä nousi takaisin lukuvuoden 2012/2013 tasolle (Kuvio 3). Opintorahaa maksettiin 283 200:lle ja asumislisää 191 100 opiskelijalle. Opintolainan myönteisen valtioneuvoston päätöksen sai 201 840 henkilöä (+2,4 %).

Yliopisto-opiskelijoista opintotukea sai 79 600, ammattikorkeakoululaisista 80 500, ammatillisissa oppilaitoksissa opiskelevista 90 700 ja lukiolaisista 24 700 (Kuvio 4).

Kuvio 3

Opintotuen saajat lukuvuosina 1990/1991–2014/2015

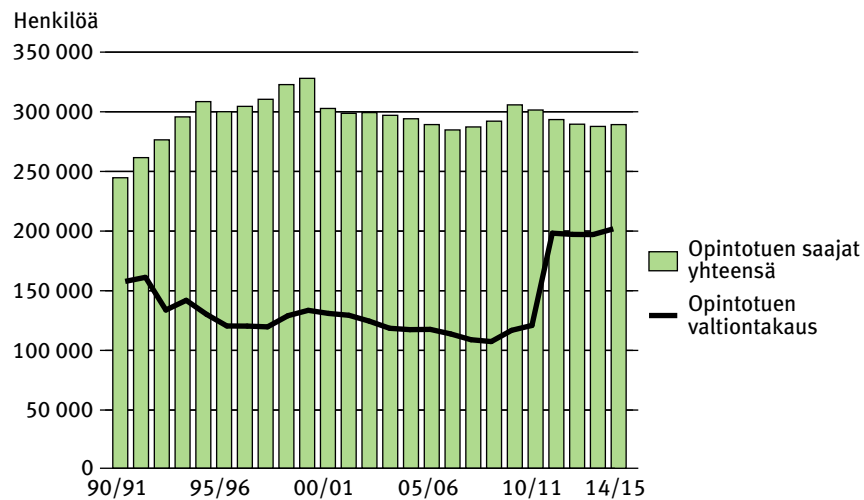

Huom. 31.7.2000 asti myös pelkästään opintotukea palauttanut henkilö tilastoitiin opintotuen saajaksi.

Kuvio 4

Opintotuen saajat oppilaitosasteen mukaan lukuvuosina 1990/1991–2014/2015

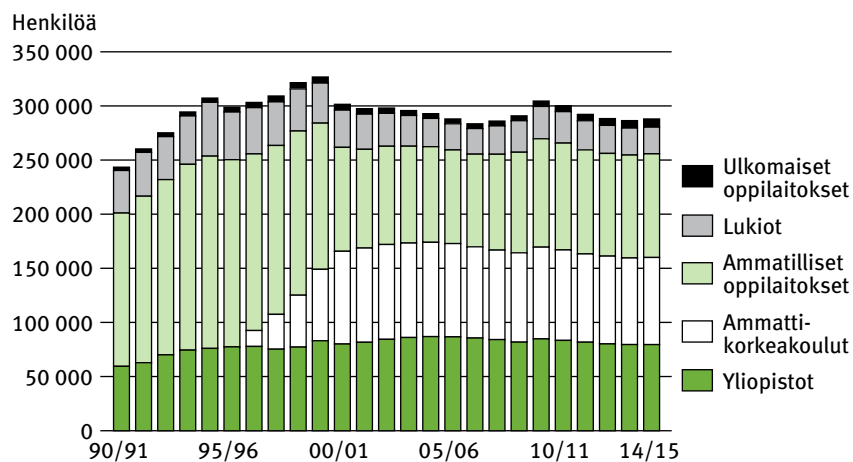

¹ Sisältää myös muut kuin luokituksessa mainitut oppilaitokset.

Huom. 31.7.2000 asti myös pelkästään opintotukea palauttanut henkilö tilastoitiin opintotuen saajaksi.

Opintotukea saaneet olivat keskimäärin 22-vuotiaita. Naisten osuus oli 55 %. Naisten osuus on yhtäjaksoisesti pienentynyt lukuvuodesta 2007/2008, jolloin se oli 57,8 %.

Vuonna 2014 ylemmän korkeakoulututkinnon suorittaneista opiskelijoista 43 % sai tuolloin opintotukea, alemman korkeakoulututkinnon suorittaneista 74 %. Ylemmän tutkinnon suorittaneet käyttivät opiskeluaikaisen toimeentulonsa rahoittamiseen keskimäärin 54 opintotukikuukautta (mediaani). Vähiten tukea käyttivät Svenska handelshögskolanissa ja Lappeenrannan teknillisessä korkeakoulussa opiskelleet (46 tukikuukautta) ja eniten Taideyliopistossa opiskelleet (58 tukikuukautta).

Vuonna 2014 ammattikorkeakoulututkinnon suorittaneet opiskelijat olivat käyttäneet keskimäärin 35 opintotukikuukautta (mediaani). Heistä 57 % sai valmistumisvuonnaan opintotukea.

4.5 Opintolaina, korkoavustus ja takausvastuut

Vuoden 2014 lopussa valtion takaamien opintolainojen kokonaispääoma oli 1 766 miljoonaa euroa. Vuodesta 1992 vuoteen 2008 opintolainojen reaalin kokonaispääoma pieneni puoleen, mutta on etenkin viime vuosina kasvanut reippaasti (Kuvio 5).

Opintovelallisia oli lukuvuoden 2014/2015 lopussa kaikkiaan noin 331 200: markkinaehtoista lainaa oli 330 700 henkilöllä ja korkotukilainaa 500 henkilöllä. Lukuvuoden aikana 113 900 opiskelijaa nosti opintolainaa. Keskimääräinen opintovelka lukuvuoden lopussa oli 5 773 euroa. Opintovelallisten kokonaismäärä pieneni vuodesta 1997 vuoteen 2008 lähes 30 % mutta on viimeisten viiden vuoden aikana kasvanut 16 % (Kuvio 6).

Valtion takaamien opintolainojen kokonaispääoma 1990–2014

Kuvio 5

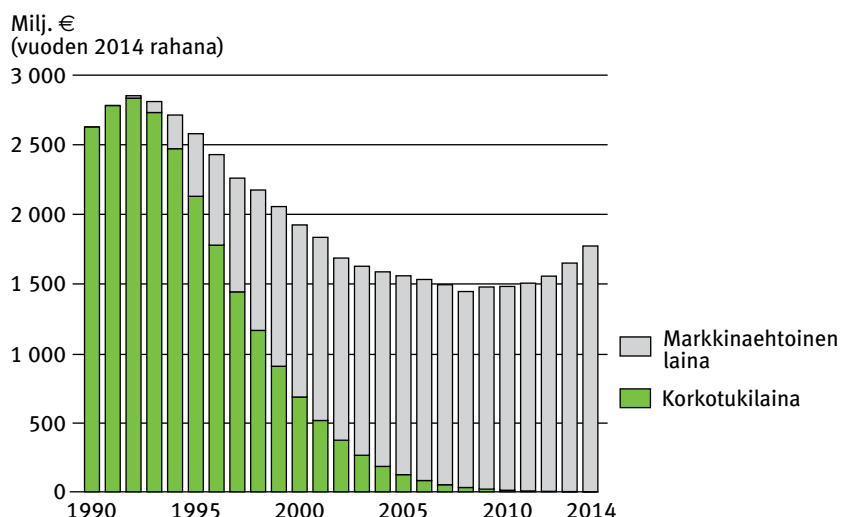

Opintovelallisten lukumäärä 1997–2014

Kuvio 6

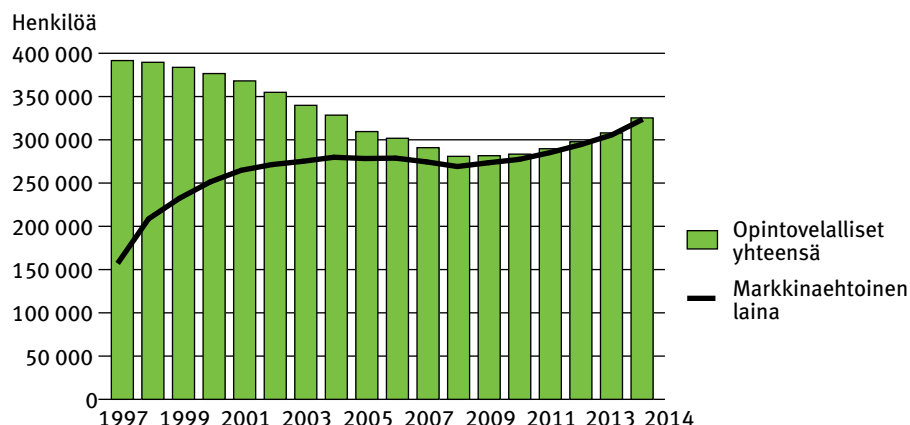

Vuonna 2014 opintolainan korkoavustusta sai lähes 1 700 henkeä, 28 % harvempi kuin edellisvuonna. Korkoavustusmenot olivat 197 000 euroa. Reaaliset korkoavustusmenot ovat pienentyneet 98 % huippuvuodesta 1995 (Kuvio 7).

Opintolainoja ja niiden korkoja maksettiin pankeille valtiontakauksen perusteella 17,2 miljoonaa euroa. Kela peri opiskelijoilta takausvastuusaatavina 18,2 miljoonaa euroa. Kelan perittävänä olevia opintolainan takausvastuusaatavia oli vuoden 2014 lopussa 155 miljoonaa euroa, mikä oli 3 % vähemmän kuin edellisvuonna (Kuvio 8).

Kuvio 7

Opintolainan korkoavustukset 1990–2014

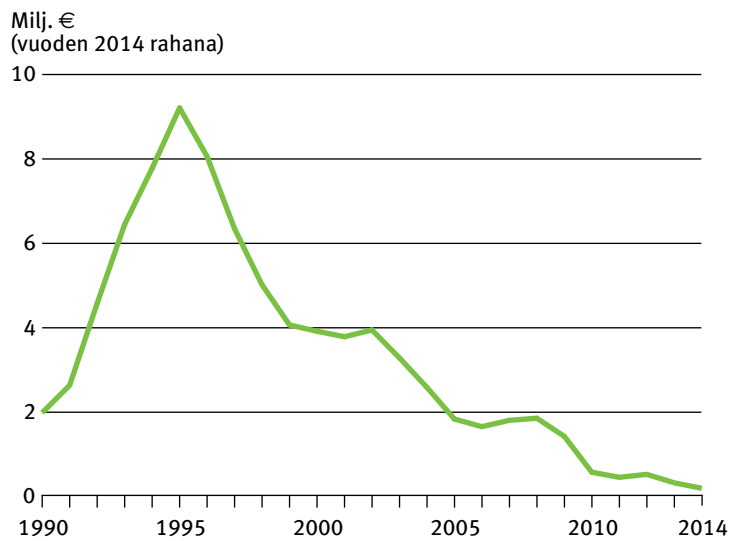

Kuvio 8

Takausvastuun perusteella pankeille maksetut opintolainat ja opintolainojen takausvastuusaatavat 1990–2014

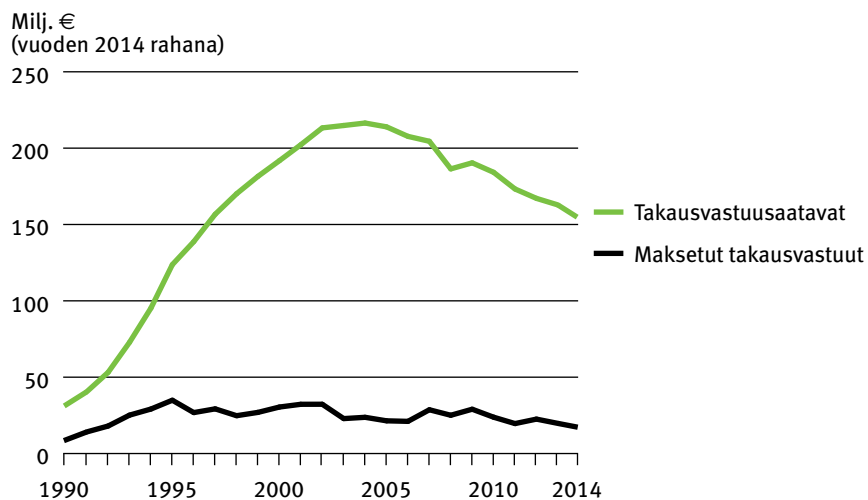

4.6 Opintolainavähennys

Lukuvuonna 2014/2015 opintolainavähennysoikeus verotuksessa myönnettiin yli 9 300 henkilölle, mikä oli 6 % enemmän kuin edellisenä lukuvuonna. Vähennykseen oikeutetuista runsas kolmannes oli miehiä. Valtaosa opintolainavähennyksen saajista oli alle 30-vuotiaita; 30 vuotta täyttäneitä oli alle viidennes. Myönnetty opintolainavähennysoikeus oli keskimäärin 1 598 euroa.

4.7 Ateriatuki

Vuonna 2014 korkeakouluopiskelijoiden ateriatukea maksettiin 30,2 miljoonaa euroa. Summa kasvoi edellisvuodesta 2 % (Kuvio 9). Keskimääräinen tuki aterialle kohti oli 2,06 euroa.

Tuettujen aterioiden (lounas ja erikoisannos) määrä oli 14,7 miljoonaa. Aterioista 6,8 miljoonaa tarjottiin yliopistoravintoloissa, 5,2 miljoonaa ammattikorkeakouluravintoloissa ja 2,6 miljoonaa ylimääräisen ateriatuen piirissä olevissa ravintoloissa. Aterioista 4 % oli hinnaltaan kalliimpia erikoisannoksia.

4.8 Koulumatkatuki

Lukuvuonna 2014/2015 koulumatkatukea sai 52 400 henkilöä, mikä oli 2,4 % vähemmän kuin edellisenä lukuvuonna. Koulumatkatuen saajista 72 % opiskeli ammatillisissa oppilaitoksissa.

Kuvio 9

Korkeakouluopiskelijoiden ateriatuki 1990–2014

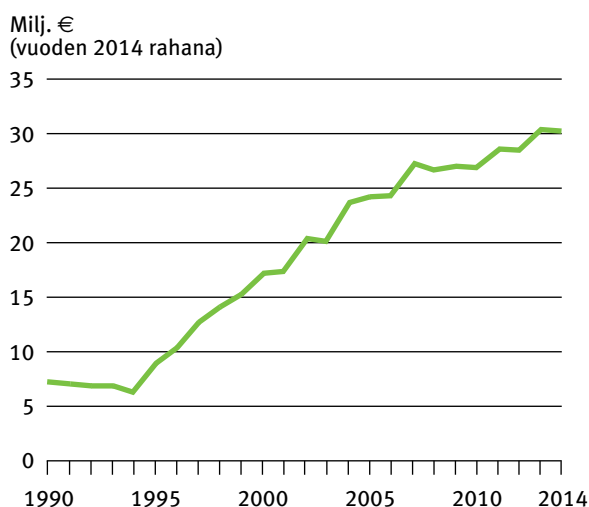

Koulumatkatuen saajista 64 % käyttää koulumatkallaan Matkahuollon bussiliikennepalveluja. Lukuvuonna 2014/2015 heitä oli lähes 33 600. Koulukuljetus järjestettiin lähes 3 500 opiskelijalle. VR:n palveluja käytti 2 500 opiskelijaa. Oikeus saada koulumatkatukea itse järjestetyn kulkutavan (esim. henkilöauton käytön) kustannuksiin oli lähes 18 000 opiskelijalla. Koulumatkatukea saaneiden henkilöiden osuus maakunnan 16–25-vuotiaista oli suurin Päijät-Hämeessä ja Etelä-Pohjanmaalla ja pienin Uudellamaalla.

Vuonna 2014 koulumatkatuen kustannukset olivat 51,2 miljoonaa euroa. Kustannuksista 66 % aiheutui Matkahuollolle maksetuista korvauksista (Kuvio 10).

4.9 Aikuiskoulutustuen lainatakaus

Lukuvuoden 2014/2015 aikana aikuiskoulutustukeen liittyvä opintolainan valtiontakaus oli voimassa 2 386 henkilöllä, joista valtaosa opiskeli yliopistossa tai ammattikorkeakoulussa. Keskimääräinen lainatakaus joulukuussa 2014 oli 403 euroa kuukaudessa. Vuonna 2014 Koulutusrahaston maksamaa aikuiskoulutustukea sai noin 17 600 henkilöä.

Koulumatkatuen kustannukset maksun vastaanottajan mukaan 2014

Kuvio 10

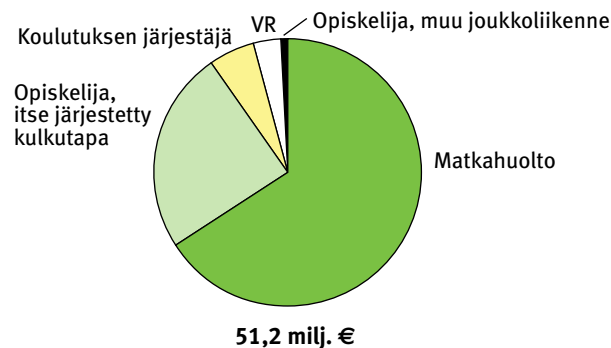

5 Aineisto ja sen luotettavuus

5.1 Aineisto

Julkaisun tiedot perustuvat opintoetuuksien käsittelyjärjestelmistä syntyviin etuustietokantoihin. Käsittelyjärjestelmät ovat etuuksien käsittelyä ja maksatusta palvelevia tietojärjestelmiä. Etuustietokannat sisältävät etuuden myöntämisen ja maksamisen kannalta tarpeellisia tietoja opintoetuuksia saavista henkilöistä ja Kelan maksamista opintoetuuksista.

Opintoetuushakemuksia käsitellään Kelan toimistoissa, yliopistojen opintotukilautakunnissa ja Opintotukikeskuksessa. Hakemuksen käsittelyn ja maksatuksen yhteydessä syntyvät tiedot tallentuvat etuustietokantoihin. Niistä kootaan henkilö- ja maksutapahtumatason tilastointitiedostoihin ne tiedot, joita tilastoinnissa tarvitaan. Tilastointitiedostojen tietosisältöä täydennetään Kelan väestö-, alue- ja oppilaitostiedoilla. Osa julkaisun tiedoista perustuu oppilaitoksien ja opiskelijoiden Kelalle ilmoittamiin tutkintotietoihin ja pankeilta saatuihin lainatietoihin.

Lainatiedot tilastoitiin vuoteen 2011 ja lukuvuoteen 2011/2012 asti koronmaksukausittain. Koronmaksukausittaisten tietojen lisäksi pankit toimittavat Kelaan kunkin vuoden ja lukuvuoden lopun tiedot opintolainoista. Lukuvuoden 2012/2013 opintoetuustilastosta alkaen opintolainat on tilastoitu vuoden ja lukuvuoden lopun lainatietojen mukaan.

Kelan maksamien opintoetuuksien perustana ovat opintotukilaki (65/1994) ja opintotukiasetus (260/1994). Ahvenanmaalla on oma opintotukijärjestelmä, jonka tiedot eivät sisälly tähän tilastoon.

Koulumatkatuki perustuu lakiin lukiokoulutuksen ja ammatillisen koulutuksen opiskelijoiden koulumatkatuesta (48/1997) ja vastaavaan asetukseen (425/2004).

Aikuiskoulutustuki perustuu lakiin aikuiskoulutustuesta (1276/2000).

Lainsäädännön muutokset saattavat vaikuttaa tilastojen vertailukelpoisuuteen. Kun tämän julkaisun tilastoja verrataan aiempina vuosina julkaistuihin vastaaviin tilastoihin, tulee vertailussa ottaa huomioon sellaiset lainsäädännön muutokset, joilla on vaikutusta etuuksien saamiseen, määräytymisperusteisiin ja kohdentumiseen tai maksettujen etuuksien suuruuteen. Opintoetuuksien lainsäädännön kehitystä selostetaan Kelan tilastollisessa vuosikirjassa. Vuoden 2011 ja sitä uudemmissa vuosikirjoissa selostus kattaa muutokset 1.1.1995 lukien; aiemmat muutokset on selostettu vuoden 2010 ja sitä vanhemmissa vuosikirjoissa.

Lainsäädännön muutosten lisäksi myös muutokset luokituksissa voivat vaikuttaa eri vuosina julkaistujen tilastojen vertailukelpoisuuteen. Tällaisia muutoksia ovat mm. alue-, oppilaitos- ja tutkintomuutokset.

5.2 Luotettavuus

Tämän julkaisun tilastot perustuvat Kelan opintoetuuksia koskevaan kokonaisaineistoon. Tilastojen pohjana ovat opintoetuuksien käsittelyjärjestelmistä saatavat henkilö- ja maksutapahtumatason tiedot. Käsittelyjärjestelmissä tehdään ohjelmallisia luvallisuus- ja loogisuustarkistuksia, joissa ohjelma vaatii käsittelijää korjaamaan ja tarkistamaan tiedot.

6 Käsitteet

6.1 Tilastoyksiköt

Tukien ratkaiseminen

Opintotukihakemukset käsitellään ja ratkaisut tehdään yleensä opintotuen vastuuyksikössä, joka on oppilaitoksen päätoimipaikan sijaintikunnan Kelan toimisto tai Kelan opintotukikeskus. Yliopisto-opiskelijoiden opintotukiratkaisut tehdään yliopistojen opintotukilautakunnissa tai Kelan opintotukikeskuksessa. Koulumatkatukihakemukset käsitellään Kelan toimistoissa. Aikuiskoulutustuen lainatakaushakemukset käsitellään keskitetysti Opintotukikeskuksessa. Hakemustiedot tallennetaan välittömästi hakemuksen saavuttua.

Ratkaisu voi olla myönteinen tai hylkäävä tai sillä voidaan lakkauttaa tai tarkistaa etuuden maksatus. Etuuden maksaminen edellyttää, että ratkaisu on ollut myönteinen.

Opintoetuuksien saajat

Opintotuen saajia ovat opintorahaa, asumislisää tai opintolainan valtioneukauksen saaneet henkilöt.

Opintotuen saajien tilastointia muutettiin lukuvuodesta 2000/2001 alkaen. Opintotuen saajiksi tilastoidaan ne henkilöt, joille Kela on tilastointijakson aikana maksanut säännöllistä tai takautuvaa opintotukea tai joilla on ollut voimassa opintolainan valtioneukaus.

Koulumatkatuen saaja on henkilö, jolle on tilastointijakson aikana maksettu koulumatkatukea.

Aikuiskoulutustuen saaja on henkilö, joka on tilastointijakson aikana saanut aikuiskoulutustukea ja myönteisen opintolainan valtioneukauspäätöksen.

Opintolainavähennyksen saaja on henkilö, joka on tilastointijakson aikana saanut myönteisen päätöksen oikeudesta opintolainavähennykseen.

Koko lukuvuotta koskevissa taulukoissa opintotuen saajat on pääsääntöisesti tilastoitu viimeisimmän oppilaitoksen mukaan.

Tilapäisesti ulkomaisissa vaihto-ohjelmissa opiskelevat on koko lukuvuotta koskevissa taulukoissa tilastoitu vakinaisen oppilaitoksen mukaan.

Maksetut tuet

Maksettuihin tukiin on tilastoitu säännöllisten ja takautuvien maksujen lisäksi myös opintoetuuksien palautukset.

Keskimääräinen tuki

Keskimääräiseen opintotukeen on tilastoitu säännöllisesti maksetut tuet sekä lainatakauksen euromäärä (lukuvuoteen 2013/2014 asti ainoastaan säännöllisesti maksetut tuet). Keskimääräisen opintotuen laskennassa ovat mukana vain ne opintotuen saajat, joilla tilastoaineistossa on ollut samassa kuussa sekä opintotuen säännöllinen maksu että opintolainan valtioneukaus.

6.2 Etuuksien saajia ja sisältöä kuvaavat tekijät

Ikä

Opintoetuuksien saajien ikä lukuvuonna on tilastoitu sen perusteella, minkä ikäisiä he olivat syyslukukauden lopussa (31.12.). Ikää koskevissa taulukoissa esitetään jakaumien ohella saajien mediaani-ikä eli se ikä, jota vanhempia ja nuorempia on yhtä paljon.

Alue

Opintoetuuksia tilastoidaan alueellisesti sekä oppilaitoksen päätoimipisteen sijaintikunnan että opiskelijan asuinkunnan mukaan. Asuinkuntatiedon lähde on Kelan henkilöittaiset yleistiedot -tietokanta.

Aluetaulukot sisältävät koko maata koskevia, maakunnittaisia ja suuralueittaisia tilastotietoja opintoetuuksien saajista. Maakuntajako vastaa vuoden 2014 lopun tilannetta. Aiempi vakuutusalueittainen tilastointi on korvattu 1.1.2012 käyttöön otetulla uudella suuraluejaolla.

Lukuvuosi

Lukuvuodella tarkoitetaan ajanjaksoa, joka alkaa 1. päivänä elokuuta ja päättyy seuraavan vuoden heinäkuun 31. päivänä.

Koulutusaste

Korkeakoululla tarkoitetaan yliopistolaissa tarkoitettuja yliopistoja ja ammattikorkeakoululaissa tarkoitettuja ammattikorkeakouluja. *Toiseen asteeseen* kuuluu kaikkien muiden oppilaitosten järjestämä koulutus, jota on ammatillisesta koulutuksesta annetussa laissa tarkoitettu ammatillinen koulutus ja lukiolaissa tarkoitettu lukiokoulutus sekä opintotukiasetuksessa mainittujen muiden oppilaitosten järjestämä koulutus.

Oppilaitosaste

Opintotuen piiriin kuuluvat oppilaitokset on jaoteltu yliopistoihin, ammattikorkeakouluihin, ammatillisiin oppilaitoksiin, lukioihin, muihin oppilaitoksiin (esim. kansanopistot) ja ulkomaisiin oppilaitoksiin.

Maksun vastaanottaja koulumatkatuessa

Joukkoliikenne (Matkahuolto, VR) on säännöllistä henkilöliikennettä, joka on kaikkien käytettävissä. Koulumatkatuessa joukkoliikenteellä tarkoitetaan vain Matkahuollon ja VR:n laskutusmenettelyn piiriin kuuluvaa liikennettä. Matkahuolto ja VR lähettävät laskut myymistään matkalipuista Kelan keskushallinnolle.

Muu joukkoliikenne tarkoittaa joukkoliikennettä, jonka harjoittajan kanssa Kela ei ole tehnyt sopimusta lippujen myynnistä koulumatkatuella alennettuun hintaan ja joka siten ei ole laskutusmenettelyn piirissä.

Koulutuksen järjestäjä (koulukuljetus) on yleensä kunta tai kuntayhtymä. Koulutuksen järjestäjä laskuttaa koulukuljetukseen osallistuvien opiskelijoiden koulumatkatuet Kelalta.

Itse järjestetty kulkutapa tarkoittaa omalla autolla, toisen kyydissä, polkupyörällä, kävellen tms. kulkemista.

1 *Studiestödssystemet*

Studiestöd är den allmänna stödformen vid studier på heltid. Syftet med stödet är att trygga försörjningen under studietiden för personer som studerar på heltid. Studiestödet är avsett för studier efter grundskolan för sådana studerande som studerar på heltid och som är i behov av ekonomiskt stöd. Dessutom krävs att den studerande har antagits till läroanstalten och att han eller hon har framgång i studierna.

Finlands studiestödssystem skapades åren 1969–1972. År 1972 trädde en ny lag om studiestöd i kraft som lade grunden till studiestödet i dess nuvarande form. Bostadstillägg började betalas år 1977, räntebidrag år 1983 och vuxenstudiepenning år 1987 (utbetalning upphörde år 2002). Lagändringar gällande studielånsavdrag i beskattningen trädde i kraft år 2005.

Studiestödssystemet undergick omfattande reformer på 1990-talet (lag om studiestöd 65/1994 och förordning om studiestöd 260/1994). Skötseln av studiestödet överfördes på FPA i maj 1994, och samtidigt ändrades också statens studiestödscentral till FPA:s studiestödscentral.

Många ändringar gällande studiestödsbelopp och -villkor trädde i kraft 1.8.2014. En redogörelse för dessa i huvuddrag finns i bilaga 7 i FPA:s statistiska årsbok.

1.1 *Allmänna villkor*

Studiestöd kan beviljas finska medborgare som studerar i Finland. Andra än finska medborgare kan få studiestöd om de vistas permanent i Finland och grunden för vistelsen är en annan än studier.

Studiestöd beviljas för studier utomlands om motsvarande studier i Finland berättigar till stöd eller om de ingår i en examen som avläggs i Finland. För en examen som i sin helhet avläggs utomlands kan studiestöd beviljas enbart den som är finsk medborgare, medborgare i ett EU- eller EES-land eller schweizisk medborgare och dennes familjemedlemmar. Detta förutsätter att personen i fråga har varit bosatt i Finland i minst två år under femårsperioden innan studierna började och att utlandsvistelsen är tillfällig. Utländska medborgare ska även uppfylla vissa tilläggsvillkor för att få stöd för examen som avläggs utomlands.

Studiestöd beviljas för studier som bedrivs efter grundskolan och som varar i minst två månader utan avbrott. Följande studier berättigar till stöd:

- avläggande av gymnasiets lärokurs
- avläggande av en yrkesinriktad examen eller förkovrande av yrkeskompetensen vid en annan läroanstalt på andra stadiet
- avläggande av en examen eller en vetenskaplig påbyggnadsexamen eller fullgörande av ett yrkesutbildande fortbildningsprogram vid en högskola (på vissa villkor även enskilda studiehelheter)
- andra särskilt fastställda studier.

1.2 *Förmåner som utgör hinder för beviljande av studiestöd samt utbetalningstid*

Vissa förmåner utgör hinder för beviljande av studiestöd. Studiestöd beviljas inte den som t.ex. har pension (utom familjepension), rehabiliterings-

penning, arbetslöshetsförmåner, utbildningsdagpenning, alterneringsersättning eller vuxenutbildningsstöd, som dock inte utgör ett hinder för statsgaranti för studielån. Studiestöd beviljas inte personer som deltar i läroavtalsutbildning eller fullgör sin bevärnings- eller civiltjänst. Också motsvarande förmåner från utlandet utgör hinder för studiestöd.

Studiestöd betalas i regel för nio månader per läsår. Stöd kan också beviljas för studier på heltid under sommarmånaderna, men detta gäller inte gymnasiestudier. I regel kan man få studiestöd för en kalendermånad om den innefattar minst 18 dagar som berättigar till studiestöd.

När det gäller högskolestudier fastställs maximistödtiden enligt examens omfattning. Studier som motsvarar ett läsår, dvs. 60 studiepoäng, berättigar till nio månaders stöd. Maximistödtiden är den på detta sätt beräknade stödtiden plus fem stödmånader (eller 10 stödmånader om den studerande inlett sina första högskolestudier före 1.8.2014).

I fråga om yrkesutbildning kan studiestöd beviljas för den tid som motsvarar studiernas omfattning. Vid gymnasiestudier beviljas stödet för de första tre studieåren (räknat från studiestarten). Efter detta kan studiestöd beviljas för samma studier högst för ett läsår åt gången. Efter det att den normala studietiden är slut kan studiestöd beviljas för högst 12 månader. Den normala studietiden är fyra år vid gymnasiestudier, vid grundläggande yrkesexamen den tid som motsvarar studiernas omfattning utökad med ett år och vid annan utbildning den tid det tar att slutföra studierna enligt studiernas omfattning eller läroplanen.

Då den studerande har avlagt en högskoleexamen kan han eller hon beviljas tilläggsstödmånader som kan användas för fortsatta studier eller andra högskolestudier. Studerande kan få studiestöd för högskolestudier för totalt 64 månader (eller 70 månader om de nya högskolestudierna inletts före 1.8.2014). Den totala stödtiden för studier på andra stadiet är inte begränsad och studiestöd som använts för sådana studier förkortar inte heller stödtiden för högskolestudier.

1.3 Studieförmåner

Studieförmåner enligt lagen om studiestöd är

- studiepenning
- bostadstillägg
- statsgaranti för studielån
- räntebidrag (betalning av studielånsräntor av statens medel)
- räntestöd för studielån (utbetalning upphörde 2008)
- studielånsavdrag
- studielånkompensation
- måltidsstöd.

Studiepenning

Studiepenningens belopp beror på den studerandes ålder, boendeform, civilstånd, läroanstalt, ekonomiska situation och, när det gäller högskolestudier, tidpunkten för inledande av studier. Studerande under 17 år omfattas av barnbidraget och är därför inte berättigade till studiepenning.

Studiepenningens grundbelopp läsåret 2014/2015:

	Andra stadiet, €/mån	Högskola,¹⁾ €/mån	Högskola,²⁾ €/mån
Bor hos sin förälder			
under 20 år	38,50	55,72	61,80
har fyllt 20 år	81,04	123,59	136,76
Bor självständigt			
under 18 år	101,31	146,89	163,10
har fyllt 18 år	249,21	301,89	335,32
Gift eller underhållsskyldig	249,21	301,89	335,32

1) De första högskolestudierna har inletts före 1.8.2014.

2) De första högskolestudierna har inletts 1.8.2014 eller senare.

En studerande som bor i en bostad som han hyr av sin förälder, eller som föräldern äger och som finns i samma fastighet som föräldrarnas stadigvarande bostad, får i studiepenning det belopp han skulle få om han bodde hos sin förälder.

På studiepenningsbeloppet inverkar den studerandes egna och i vissa fall föräldrarnas inkomster.

Den studerandes årsinkomst tas i beaktande. Utöver studieförmånerna får en studerande ha andra inkomster upp till ett visst belopp per kalenderår. Som inkomster betraktas skattepliktiga förvärvs- och kapitalinkomster samt stipendier. Årsinkomstgränsen fastställs på basis av hur många månader den studerande lyft studiestöd: för varje studiepennings- eller bostadstilläggs månad får den studerande ha 660 euro i övriga inkomster och för varje månad utan stöd 1 970 euro. Inkomsterna får tjänas in när som helst under kalenderåret. Inkomster som förvärvas innan studierna inleds eller sedan de avslutats beaktas inte till den del inkomstgränsen skulle överskridas på grund av dem.

När inkomsterna överskrider årsinkomstgränsen återkräver FPA en månads studiepenning och bostadstillägg för varje påbörjad 1 310 euro som överskrider årsinkomstgränsen. Om den överskjutande delen är högst 220 euro återkrävs ingenting. Det belopp som återkrävs höjs med 15 procent.

Föräldrarnas inkomster inverkar på studiepenningen för studerande på andra stadiet som inte fyllt 20 år och som inte har familj.

Studiepenningen är skattepliktig inkomst. På studiepenningen innehålls 10 procent i förskottsskatt om studiepenningen är 170 euro per månad eller mera. På grund av studiepenningsavdraget behöver den studerande dock inte betala någon skatt på studiepenningen om han eller hon inte har andra skattepliktiga förvärvsinkomster under året.

Bostadstillägg

Bostadstillägg kan betalas ut till studerande som studerar i Finland eller utomlands och som bor i en hyres- eller bostadsrättsbostad. Rätt till bostadstillägg har inte en studerande som

- bor hos sin förälder
- bor med sitt eget eller makens barn
- bor i en bostad som ägs av maken eller
- har rätt till fri internatplats vid läroanstalten.

Den som bor med egna eller makens barn kan emellertid få bostadstillägg för en bostad som hyrts på grund av studier och som är belägen på en annan ort än familjens permanenta bostad.

Om en studerande inte har rätt till studiestödets bostadstillägg, kan han eller hon ansöka om allmänt bostadsbidrag hos FPA.

Bostadstillägget är 80 procent av de godtagbara boendeutgifterna per månad. Utgifter upp till 252 euro beaktas, och därmed är det största bostadstillägget 201,60 euro per månad. Om boendeutgifterna är mindre än 33,63 euro per månad betalas inget bostadstillägg. Bostadstillägget för studier utomlands är i regel 210 euro per månad; i vissa länder med låg hyresnivå är beloppet mindre.

Om det bor flera personer i samma bostad bestäms bostadstillägget enligt de personliga boendeutgifterna. Om alla har ett gemensamt hyresavtal fördelas boendeutgifterna för hela bostaden mellan samtliga hyresgäster.

Bostadstillägget för en studerande som bor i en bostad som ägs av ena föräldern eller som han eller hon hyr av denne är högst 58,87 euro per månad.

På bostadstilläggsbeloppet inverkar den studerandes egna inkomster, och även föräldrarnas inkomster om studeranden är under 18 år. Vid behovsprövningen beaktas den studerandes egna inkomster på samma sätt som när det gäller studiepenningen. Föräldrarnas sammanlagda årsinkomster minskar bostadstillägget för studerande på andra stadiet som inte fyllt 18 år och inte har familj, ifall inkomsterna överstiger 41 810 euro om året. Från och med 1.1.2009 har makens inkomster inte längre beaktats.

Bostadstillägget är en skattefri förmån. I publikationen FPA-statistik, Bostadsbidrag finns också detaljerade uppgifter om bostadstillägget.

Statsgaranti för studielån

Till studiestödet hör förutom studiepenning och bostadstillägg även statsgaranti för studielån. Högskolestuderande som får studiepenning beviljas statsgaranti utan separat ansökan. Studerande på andra stadiet som får studiepenning och studerande som får vuxenutbildningsstöd beviljas statsgaranti på ansökan. I vissa situationer kan lånegaranti beviljas studerande som inte har studiepenning.

Lånegaranti kan sökas för hela studietiden på en gång men FPA beviljar den för ett läsår i taget och kontrollerar alltid förutsättningarna innan det nya läsåret inleds. Högskolestuderande kan lyfta studielånet i två poster, medan studerande i andra läroanstalter lyfter lånet i fyra poster.

Statsgaranti för studielån läsåret 2014/2015:

	€/mån.
under 18 år (andra stadiet)	260
har fyllt 18 år (andra stadiet)	400
högskolestuderande eller mottagare av vuxenutbildningsstöd	400
studerande utomlands	700

Statsgaranterade lån ska sökas hos banken. Det är banken som beslutar om lånet beviljas. Den studerande behöver inte lämna beslutet om studie-stöd till banken, eftersom banken får uppgifterna om statsgarantin direkt från FPA. Banken kontrollerar uppgifterna om statsgarantin varje gång den studerande lyfter en lånepost.

Den studerande avtalar med banken om räntan och andra lånevillkor som inte tas upp i studiestödsbeslutet (t.ex. om återbetalningen). Den som är under 18 år måste lämna in ett skriftligt samtycke av intressebevakarna till banken.

Beloppet av statsgarantin kan justeras under läsåret. Den studerande får ett beslut om justeringarna. Om garantibeloppet höjs, ska den studerande ansöka separat om ytterligare lån hos banken. Rätten till lånegaranti upphör om den studerande annullerar sitt stöd på förhand, eller om han eller hon utexamineras eller avbryter sina studier.

Studielånets räntor kapitaliseras under de terminer för vilka den studerande får studiestöd. Räntorna läggs till kapitalet för ytterligare en ränteperiod efter den sista terminen med studiestöd. Banken sköter om kapitaliseringen av räntorna utan särskild begäran.

Efter avslutade studier betalar den studerande tillbaka studielånet till den bank som beviljade lånet. Om den studerande har svårigheter att betala tillbaka studielånet kan banken skjuta upp återbetalningen av lånet eller ändra lånearrangemangen. Om den studerande trots dessa åtgärder inte klarar av återbetalningen kan banken säga upp lånet. I så fall måste staten utifrån sitt **borgensansvar** betala till banken de obetalda lånen och kostnaderna i anslutning till dem. Staten återkräver det belopp som betalats ut åt den studerande.

Andra förmåner enligt lagen om studiestöd

Räntebidrag. Med räntebidrag avses att FPA betalar räntorna på statsgaranterade studielån i sin helhet utan återbetalningsskyldighet. Alla låginkomsttagare är berättigade till räntebidrag efter att räntorna på marknadsbundna studielån inte längre läggs till lånekapitalet. Räntebidrag betalas inte för lån som betalats till banken på basis av borgensansvar.

Med låga inkomster avses att den sökandes skattepliktiga förvärvs- och kapitalinkomster i genomsnitt är högst 1 311 euro per månad under en fyra månaders observationsperiod före räntebetalningsmånaden. Inkomstgränsen höjs om den sökande har minderåriga barn att försörja eller om makens minderåriga barn bor hos den sökande.

Räntestöd. Räntestöd betalades för studielån som hade beviljats enligt den tidigare lagen om studiestöd (lån till högskolestuderande före 1.6.1992, lån till andra före 1.7.1994). Staten betalade i räntestöd en del av studielånets räntor direkt till banken. Utbetalningen av räntestöd upphörde 31.7.2008.

Studielånsavdrag. En högskolestuderande som har inlett högskolestudier och varit närvaroanmäld läsåret 2005/2006 eller senare kan få studielånsavdrag i beskattningen om han eller hon avlägger högskoleexamen inom den tid som slagits fast för examen i fråga och har över 2 500 euro i studielån som lyfts för högskolestudier. Studielånsavdraget är 30 procent av det belopp som överstiger 2 500 euro av det studielån som ska beaktas.

Examina som berättigar till studielånsavdrag är högre högskoleexamen, yrkeshögskoleexamen och högre yrkeshögskoleexamen. En lägre högskoleexamen berättigar till studielånsavdrag bara om den studerande har antagits för att avlägga enbart en lägre högskoleexamen.

Studielånskompensation. En högskolestuderande som har inlett sina första högskolestudier och varit närvaroanmäld läsåret 2014/2015 kan få studielånskompensation om han eller hon avlägger högskoleexamen inom den tid som slagits fast för examen i fråga och har över 2 500 euro i studielån

som lyfts för högskolestudier. Kompensationen är 40 procent av det studielånsbelopp som överstiger 2 500 euro.

Måltidsstöd. Inom ramen för anslagen i statsbudgeten beviljar FPA högskolornas studentrestauranger understöd för att priset på studentmåltiderna ska kunna sänkas. För studerande som avlägger en lägre eller högre högskoleexamen eller en yrkeshögskoleexamen var stödbeloppet per måltid 1,94 euro åren 2013–2015. Studentrestauranger som inte är inrymda i högskolans lokaler kan dessutom beviljas extra understöd per måltid för kostnaderna för lokaler och fasta anläggningar.

2 Stöd för skolresor

Med stödet för skolresor ersätts kostnaderna för dagliga skolresor för studerande som genomgår gymnasieutbildning eller grundläggande yrkesutbildning. Syftet är att garantera ett stöd som är lika för alla oberoende av boendekommun.

Bestämmelser om skolresestödet finns i lagen om stöd för skolresor för studerande i gymnasieutbildning och yrkesutbildning (48/1997) och i förordningen om stöd för skolresor för studerande i gymnasieutbildning och yrkesutbildning (425/2004). Stöd för skolresor började betalas 1.7.1997.

Allmänna villkor

Rätt till skolresestöd har den som bor stadigvarande i Finland och studerar på heltid. Studerande på Åland får inte skolresestöd om resan görs på Åland.

Skolresestöd beviljas i samband med gymnasiestudier och grundläggande yrkesutbildning. Skolresestöd betalas inte till studerande som anvisats avgiftsfri internatplats eller som för skolresan inte anlitar kollektivtrafik eller skolskjuts när förutsättningar finns. De som med stöd av någon annan lag får ersättning för resekostnaderna beviljas inte skolresestöd.

Skolresestöd beviljas för skolresor om minst 10 km i ena riktningen ifall resekostnaderna överstiger 54 euro per månad (år 2014). I skolresestöd betalas skillnaden mellan resekostnaderna och den studerandes kostnadsandel. Denna utgjorde 43 euro per månad år 2014. Kostnader för eget färd-sätt ersätts inte för den del som överstiger 100 km, men vad gäller övriga färd-sätt finns det ingen begränsning på 100 km.

Resekostnaderna bestäms olika beroende på om den studerande för sina skolresor anlitar den kollektivtrafik (Matkahuolto, VR) som omfattas av faktureringsförfarandet, annan kollektivtrafik, skolskjuts eller eget färd-sätt. Stöd för eget färd-sätt får man bara i det fall att det inte anses vara möjligt eller att det skulle vara särskilt svårt att anlita kollektivtrafik eller skolskjuts. Från och med 1.8.2015 omfattas även regiontrafiken (Waltti) av skolresestödet.

FPA har ingått avtal med Matkahuolto och VR om försäljning av färdbiljetter till ett pris minskat med skolresestödet. Genom att förete köpintyg från läroanstalten kan den studerande köpa en biljett för 43 euro. Resten av biljettpriset debiterar biljettförsäljaren av FPA i form av skolresestöd. Ifall annan kollektivtrafik anlitas, ersätts den studerande för skillnaden mellan sin andel och den billigaste månadsbiljetten.

Ifall den studerande anlitar skolskjuts eller, från 1.8.2015, regiontrafiken (Waltti) debiterar den som ordnar skjutsen eller svarar för kollektivtrafikens biljettsystem den studerande för högst hans egen andel 43 euro per månad och fakturerar FPA för skolresestödsandelen. Stödet för skolresor för studerande som använder sig av skolskjuts, regiontrafiken eller eget färd-sätt grundar sig på skolresans längd och på undervisnings- och kulturministeriets förordning (428/2012). Skolresestödet belopp bestäms enligt resans längd och ministeriets förordning också när den studerande anlitar eget färd-sätt.

Stödet för skolresor beviljas för högst ett läsår i sänder och betalas för högst 12 månader per läsår. Resekostnader för mindre än en månad ersätts inte. Stödtiden räknas på basis av de kalendermånader som ingår i studie-

tiden. Den studerande får en månads stöd om kalendermånaden omfattar minst 18 dagars studietid.

Rätten till skolresestöd är inte beroende av den sökandes ålder, inkomster eller skolframgång. Bidraget är en skattefri förmån.

3 *Lånegaranti i anslutning till vuxenutbildningsstöd*

Vuxna som varit ute i arbetslivet och börjar studera kan få vuxenutbildningsstöd under studier som leder till examen eller under yrkesinriktad tilläggsutbildning eller fortbildning. Den som har rätt till stöd kan även beviljas statsgaranti för studielån. Vuxenutbildningsstödet beviljas av Utbildningsfonden och statsgarantin för studielån av FPA. Vuxenutbildningsstödet regleras i lagen om vuxenutbildningsstöd, medan statsgarantin för studielån i anslutning till vuxenutbildningsstödet regleras i lagen om studiestöd.

Allmänna villkor

Vuxenutbildningsstödet kan sökas för oavlönad studieledighet som varar minst två månader när den nuvarande anställningen har varat minst ett år. I regel krävs minst åtta års arbetslivserfarenhet, varvid sökanden kan beviljas högst 18 stödmånader (fr.o.m. 1.8.2014 19 stödmånader).

Vuxenutbildningsstödet består av en grunddel samt av en förtjänstdel som fastställs enligt lönen. Stödet är skattepliktig inkomst.

Studerande som får vuxenutbildningsstöd under minst två månader utan avbrott har rätt till **statsgaranti för studielån**. På garantin tillämpas bestämmelserna i lagen om studiestöd. För den som har vuxenutbildningsstöd kan lånegarantin dock beviljas också för annan utbildning än den som avses i lagen om studiestöd.

Lånegarantin är 400 euro per månad och för studier utomlands 700 euro per månad (före 1.8.2014 var den 300 euro per månad och för studier utomlands 600 euro per månad).

I denna publikation statistikförs de vuxenstuderande som har haft en gällande lånegaranti under läsåret som mottagare av lånegaranti i anslutning till vuxenutbildningsstöd.

4 En översikt över de studieförmåner som betalas av FPA

4.1 Studieförmånernas omfattning

Studiestöd kan beviljas finska medborgare, arbetstagare som kommer från ett EU- eller EES-land och deras familjemedlemmar samt andra än finska medborgare om de har bott i Finland i minst två år i annat syfte än att bedriva studier och bosättningen här kan anses stadigvarande. Rätt till stöd för skolresor har studerande i gymnasieutbildning och grundläggande yrkesutbildning samt finska medborgare som bedriver motsvarande studier vid en folkhögskola. *Statsgaranti för studielån i anslutning till vuxenutbildningsstöd* kan beviljas vuxna som deltar i arbetslivet och som bor i Finland.

Läsåret 2014/2015 fick sammanlagt 288 057 personer studiestöd. Enligt Statistikcentralen var sammanlagt 302 400 studerande som avlägger examen inskrivna vid inhemska universitet eller yrkeshögskolor 20.9.2014. Av dem fick 160 100, dvs. 53 %, studiestöd under läsåret 2014/2015.

Stöd för skolresor betalades under läsåret 2014/2015 till totalt 52 400 studerande på andra stadiet. Enligt Statistikcentralen studerade sammanlagt ca 375 800 personer vid gymnasier och yrkesläroanstalter hösten 2014.

4.2 Utbetalda studiestöd

År 2014 uppgick utgifterna för studiestödet till sammanlagt 778 miljoner euro, vilket var 2,8 % mer än året innan (Figur 1).

I studiepenning betalades 487 miljoner (+3,0 %), i bostadstillägg 266 miljoner (+2,6 %) och i räntebidrag 0,2 miljoner euro (-38 %). Till bankerna betalades 17 miljoner euro i borgensansvarsbetalningar (-11 %). Högskolestuderandes måltider stöddes med 30 miljoner euro (+2 %).

I studiepenning och bostadstillägg betalades studerande vid universitet 261 miljoner euro, studerande vid yrkeshögskolor 256 miljoner, studerande vid yrkesläroanstalter 174 miljoner och gymnasiestuderande 23 miljoner euro sammanlagt. Till studerande som avlägger examen vid utländska läroanstalter betalades 29 miljoner euro i studiestöd.

4.3 Studiestöd i genomsnitt

I december 2014 uppgick studiestödet, bestående av studiepenning, bostadstillägg och lånegaranti, till i genomsnitt 655 euro. För universitetsstuderande vid inhemska läroanstalter var stödet i genomsnitt 850 euro, för yrkeshögskolestuderande 830 euro, för studerande vid yrkesläroanstalt 399 euro och för gymnasiestuderande 160 euro. För studerande som avlägger examen vid utländska läroanstalter var stödet 1 123 euro (Figur 2).

Figur 1

Utgifterna för studiestödet 1990–2014

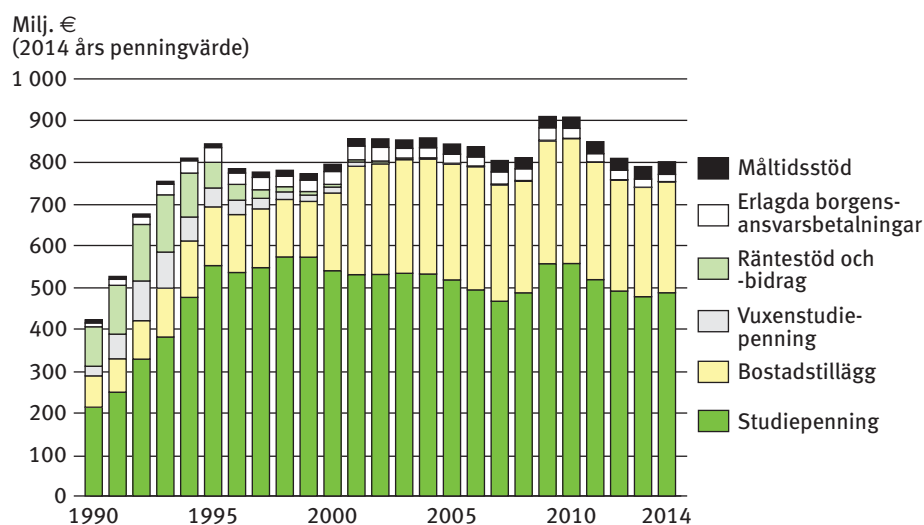

Figur 2

Studiestödet i medeltal¹ i december 2005–2014

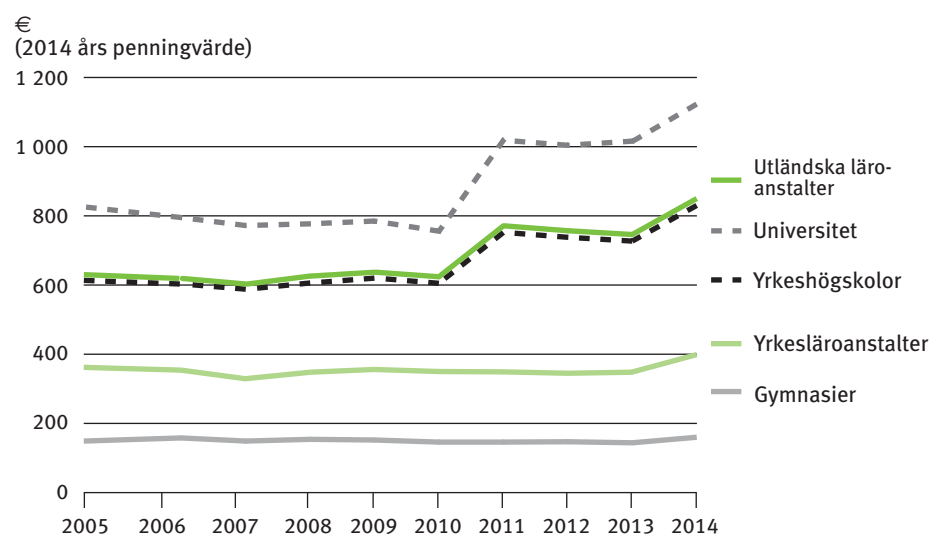

¹Omfattar studiepenning och bostadstillägg.

4.4 Antalet mottagare av studiestöd

Läsåret 2014/2015 fick totalt 288 057 personer studiestöd, vilket var 0,5 % mer än läsåret innan. Antalet mottagare av studiestöd steg tillbaka till samma nivå som läsåret 2012/2013 (Figur 3).

Studiepenning betalades till 283 200 och bostadstillägg till 191 100 studerande. Ett positivt beslut om statsgaranti för studielån fick 201 840 personer (+2,4 %).

Av studiestödstagarna studerade 79 600 vid ett universitet, 80 500 vid en yrkehögskola, 90 700 vid en yrkesläroanstalt och 24 700 vid ett gymnasium (Figur 4).

Figur 3

Mottagare av studiestöd läsåren 1990/1991–2014/2015

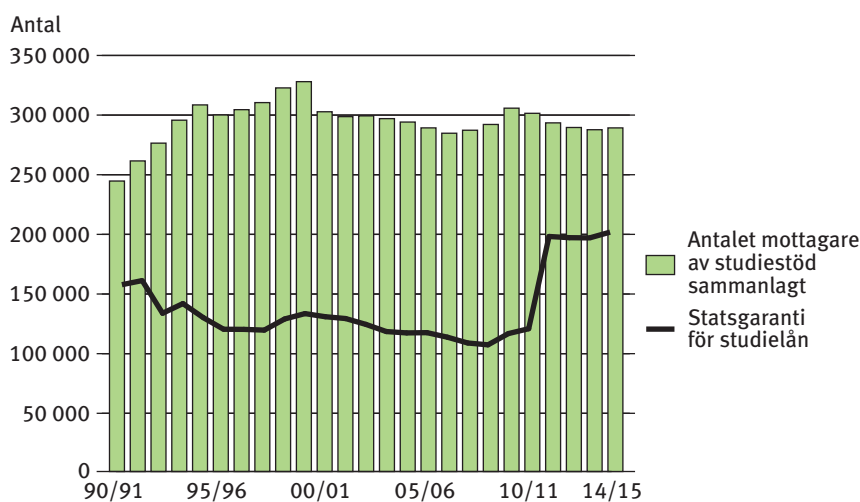

Anm. Fram till 31.7.2000 statistikfördes också personer som endast återbetalade studiestöd som mottagare av studiestöd.

Figur 4

Mottagare av studiestöd efter läroanstaltskategori läsåren 1990/1991–2014/2015

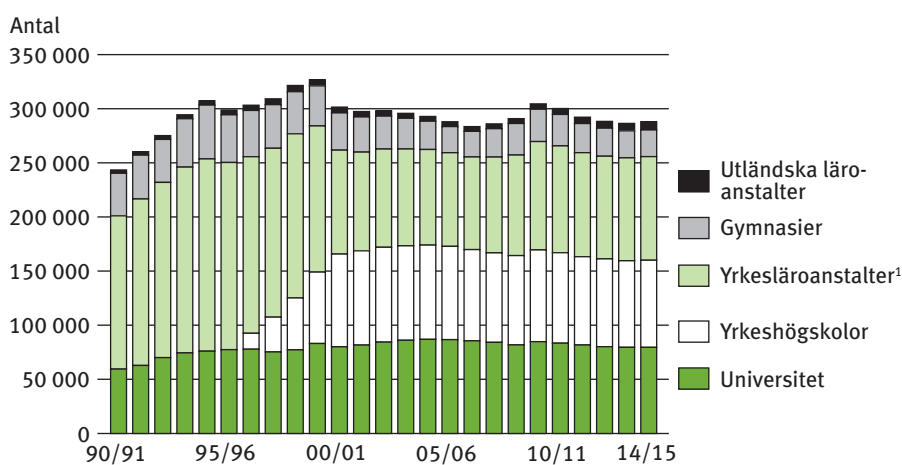

¹Inkluderar även andra läroanstalter än de som nämns i klassificeringen.

Anm. Fram till 31.7.2000 statistikfördes också personer som endast återbetalade studiestöd som mottagare av studiestöd.

Studiestödstagarna var i medeltal 22 år. Andelen kvinnor var 55 %. Andelen kvinnor har minskat kontinuerligt från läsåret 2007/2008, då den var 57,8 %.

Av dem som avlade en högre högskoleexamen år 2014 fick 43 % studiestöd samma år, av dem som avlade lägre högskoleexamen 74 %. För att finansiera försörjningen under studietiden hade de som avlade en högre examen utnyttjat i genomsnitt 54 stödmånader (median). De som studerade vid Svenska handelshögskolan och vid Villmanstrands tekniska universitet hade utnyttjat minst studiestöd (46 stödmånader), medan de som studerade vid Konstuniversitetet hade utnyttjat mest studiestöd (58 stödmånader).

De som hade avlagt en yrkeshögskoleexamen 2014 hade utnyttjat i genomsnitt 35 stödmånader (median). Av dem fick 57 % studiestöd under utexamineringsåret.

4.5 Studielån, räntebidrag och borgensansvar

I slutet av år 2014 uppgick summan av de statsgaranterade studielånen till 1 766 miljoner euro. Från år 1992 till år 2008 minskade det reella totala studielånekapitalet till hälften, men har under de senaste åren vuxit betydligt (Figur 5).

Vid slutet av läsåret 2014/2015 hade sammanlagt 331 200 personer studielån; 330 700 personer hade kapitaliserat lån och 500 personer hade lån med räntestöd. Under läsåret lyfte 113 900 studerande studielån. Den genomsnittliga studieskulden var 5 773 euro i slutet av läsåret. Från år 1997 till år 2008 minskade det totala antalet studielånstagare med nästan 30 %, men har under de sex senaste åren vuxit med 16 %. (Figur 6).

Summa statsgaranterade studielån 1990–2014

Figur 5

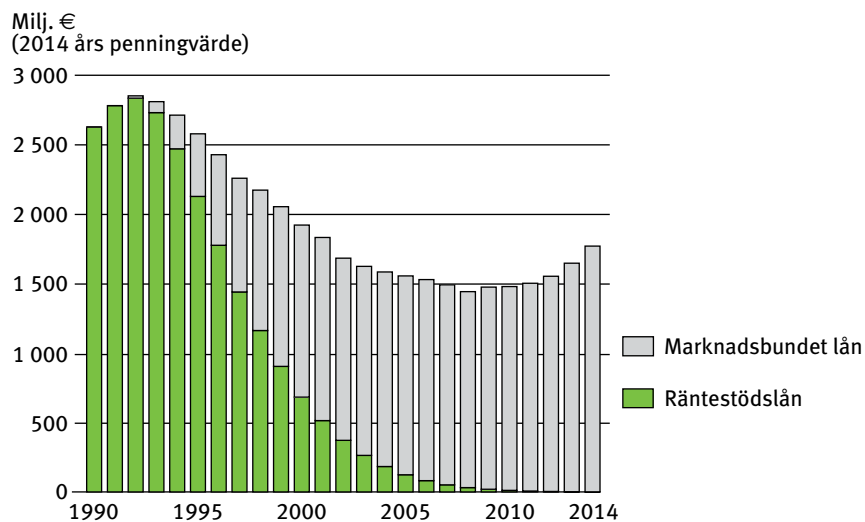

Antal personer med studieskulder 1997–2014

Figur 6

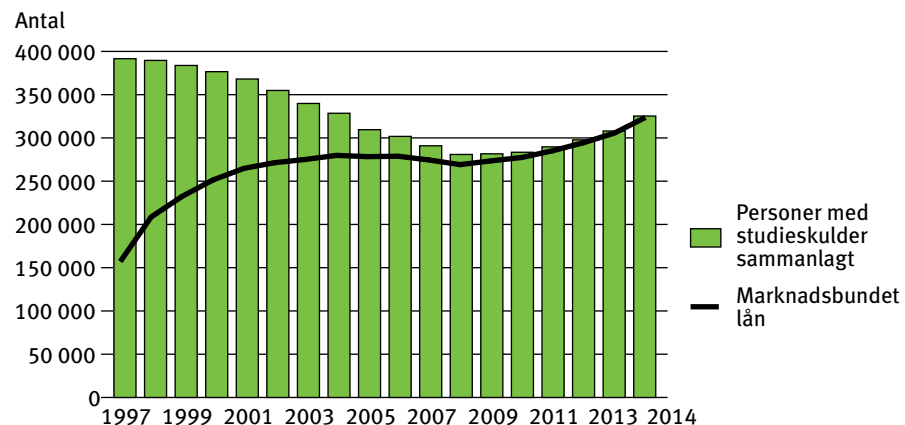

År 2014 fick nästan 1 700 personer räntebidrag för studielån, vilket var 28 % färre än föregående år. Utgifterna för räntebidraget uppgick till 197 000 euro. De reala utgifterna för räntebidraget har minskat med över 98 % från toppåret 1995 (Figur 7).

På basis av statsgarantin betalades 17,2 miljoner euro i studielån och låneräntor till bankerna. FPA drev in 18,2 miljoner euro i borgensansvarsfordringar hos de studerande. Beloppet av de borgensansvarsfordringar som FPA driver in uppgick i slutet av år 2014 till 155 miljoner euro, vilket var 3 % mindre än året innan (Figur 8).

Figur 7

Räntebidrag för studielån 1990–2014

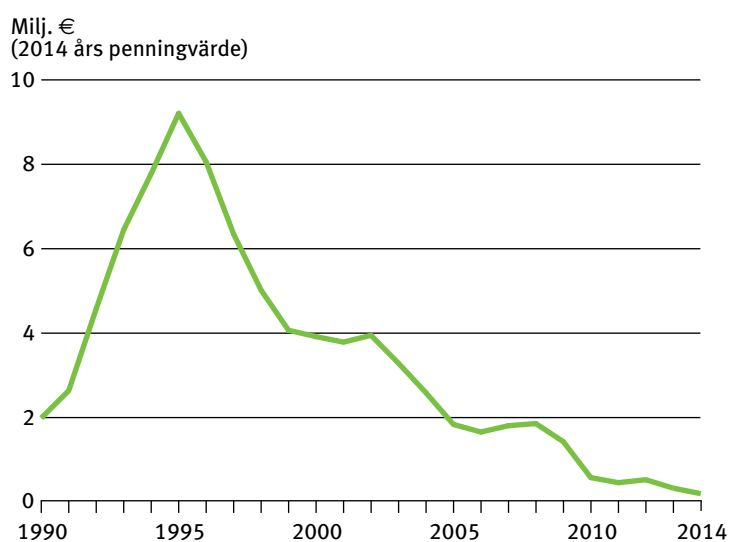

Figur 8

Summan av studielån som är föremål för indrivning och betalda borgensansvarsbetalningar 1990–2014

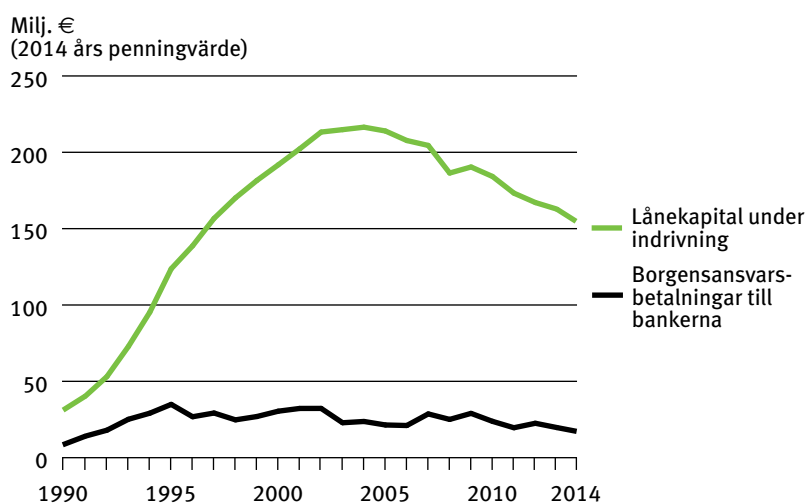

4.6 Studielånsavdrag

Läsåret 2014/2015 beviljades 9 300 personer studielånsavdrag i beskattningen, vilket var 6 % mer än läsåret innan. En dryg tredjedel av dem som var berättigade till avdraget var män. Största delen av bidragstagarna var under 30 år; mindre än en femtedel av bidragstagarna hade fyllt 30 år. Det beviljade studielånsavdraget var i genomsnitt 1 598 euro.

4.7 Måltidsstöd

År 2014 betalades 30,2 miljoner euro i måltidsstöd för högskolestuderande. Summan var 2 % större än året innan (Figur 9). Stödet per måltid var i medeltal 2,06 euro.

Antalet måltider med måltidsstöd (lunch och specialportion) uppgick till 14,7 miljoner. Av måltiderna serverades 6,8 miljoner i universitetens studentrestauranger, 5,2 miljoner i yrkeshögskolornas studentrestauranger och 2,6 miljoner i restauranger som omfattades av det extra måltidsstödet. Av måltiderna utgjorde 4 % dyrare specialportioner.

4.8 Stöd för skolresor

Läsåret 2014/2015 fick 52 400 personer stöd för skolresor, vilket var 2,4 % mindre än läsåret innan. Av stödtagarna var 72 % studerande vid yrkesläroanstalter.

Figur 9

Måltidsstöd för högskolestuderande 1990–2014

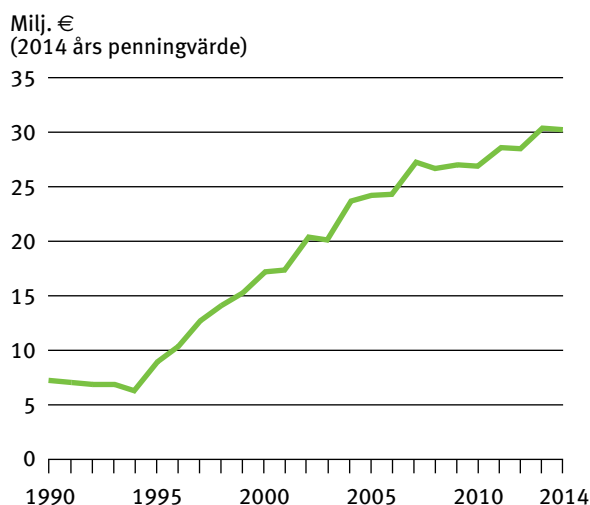

Av dem som fick stöd för skolresor använde 64 % Matkahuoltos busstrafiktjänster. Deras antal uppgick till 33 600 läsåret 2014/2015. Skolskjuts ordnades för mer än 3 500 studerande. VR:s tjänster utnyttjades av 2 500 studerande. 18 000 studerande hade rätt att få skolresestöd för kostnaderna för eget färdstätt (t.ex. personbil). Andelen personer med skolresestöd bland 16–25-åringar var störst i landskapen Päijänne-Tavastland och Södra Österbotten och minst i Nyland.

År 2014 uppgick kostnaderna för skolresestödet till 51,2 miljoner euro. Av kostnaderna utgjordes 66 % av ersättningar till Matkahuolto (Figur 10).

4.9 Lånegaranti i anslutning till vuxenutbildningsstöd

Läsåret 2014/2015 hade 2 386 personer en gällande statsgaranti för studielån i anslutning till vuxenutbildningsstöd och av dessa studerade största delen vid universitet eller yrkeshögskola. I december 2014 var lånegarantin i medeltal 403 euro per månad. År 2014 fick cirka 17 600 personer vuxenutbildningsstöd som betalas av utbildningsfonden.

Figur 10

Kostnaderna för stödet för skolresor efter betalningsmottagare 2014

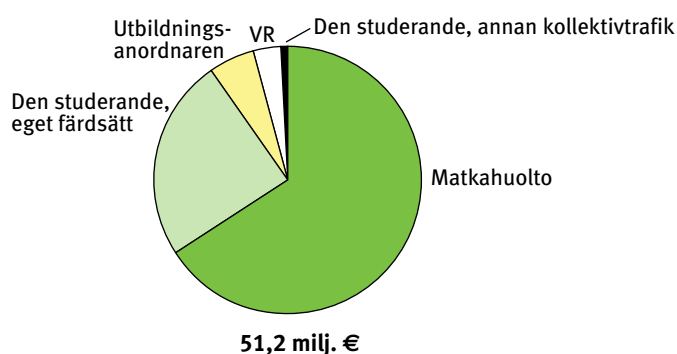

5 *Materialet och dess tillförlitlighet*

5.1 *Material*

Uppgifterna i publikationen grundar sig på den information som lagrats i förmånsdatabaser i anslutning till systemen för förmånshandläggningen. Handläggningssystemen är datasystem som betjänar handläggningen och utbetalningen av förmånerna. Förmånsdatabaserna innehåller de för beviljandet och utbetalningen av förmånen nödvändiga uppgifterna om dem som får studieförmåner samt om de studieförmåner som FPA betalar ut.

Ansökningarna om studieförmåner handläggs vid FPA-byråerna, studiestödsnämnderna vid universiteten och studiestödscentralen. Den information som uppkommer i samband med handläggningen av ansökan och utbetalningen av förmånen lagras i förmånsdatabaserna. De uppgifter som behövs för statistikföringen sammanställs i statistikregister på individ- och transaktionsnivå. Datainnehållet i registren kompletteras med FPA:s befolknings-, region- och läroanstaltsuppgifter. En del av uppgifterna i publikationen grundar sig på de uppgifter om examina som läroanstalterna och de studerande anmält till FPA och på låneuppgifter från banken.

Låneuppgifterna statistikfördes fram till år 2011 och läsåret 2011/2012 per räntebetalningsmånad. Utöver uppgifterna per räntebetalningsmånad skickar bankerna uppgifterna om studielån för varje år och vid läsårets slut till FPA. Från och med statistiken över studieförmåner 2012/2013 har studielånen statistikförts enligt låneuppgifterna per år och läsår.

De studieförmåner som FPA betalar ut grundar sig på lagen om studiestöd (65/1994) och förordningen om studiestöd (260/1994). Åland har ett eget studiestödssystem, vars uppgifter inte ingår i denna statistik.

Stödet för skolresor grundar sig på lagen om stöd för skolresor för studerande i gymnasieutbildning och yrkesutbildning (48/1997) och på motsvarande förordning (425/2004).

Vuxenutbildningsstödet grundar sig på lagen om vuxenutbildningsstöd (1276/2000).

Ändringar i lagstiftningen kan inverka på statistikens jämförbarhet. När statistiken i denna publikation jämförs med motsvarande statistik som getts ut under tidigare år ska man beakta sådana lagstiftningsändringar som påverkar beviljandet av förmånerna, grunderna för fastställandet och fördelningen av förmånerna eller beloppet av förmånerna. I FPA:s statistiska årsbok redogörs för utvecklingen av studieförmånslagstiftningen. I årsboken för 2011 och i därefter utkomna årsböcker omfattar redogörelsen ändringarna från och med 1.1.1995. Tidigare ändringar redovisas i årsboken för år 2010 och äldre årsböcker.

Förutom ändringar i lagstiftningen kan även ändringar i klassificeringarna inverka på jämförbarheten mellan statistik som publicerats under olika år. Det kan vara fråga om ändringar som gäller bl.a. regioner, läroanstalter och examina.

5.2 *Tillförlitlighet*

Statistiken i denna publikation grundar sig på det totala materialet om de studieförmåner som FPA handhar. Som grund för statistiken ligger de upp-

gifter på individ- och transaktionsnivå som fås ur systemen för handläggning av studieförmåner. Inom handläggningssystemen utförs automatiska rimlighetskontroller och logiska kontroller, genom vilka programmet kräver att handläggaren korrigerar och kontrollerar uppgifterna.

6 Begrepp

6.1 Statistiska enheter

Studiestödsavgöranden

Ansökningarna om studiestöd handläggs och avgörandet fattas i allmänhet vid ansvarsenheten för studiestöd, som kan vara FPA-byrån i den kommun där läroanstalten har sin huvudsakliga verksamhet eller FPA:s studiestödscentral. Avgöranden om studiestöd för universitetsstudier fattas av universitetens studiestödsnämnder eller FPA:s studiestödscentral. Ansökningarna om stöd för skolresor handläggs på FPA-byråerna. Ansökningarna som gäller lånegaranti i anslutning till vuxenutbildningsstöd handläggs centraliserat vid studiestödscentralen. Uppgifterna i ansökan registreras omedelbart då ansökan inkommer.

Beslutet kan vara positivt, det kan vara ett avslagsbeslut eller så kan utbetalningen av förmånen dras in eller justeras genom beslutet. För att förmånen ska kunna betalas ut förutsätts ett positivt beslut.

Mottagare av studieförmåner

Mottagare av studiestöd är personer som har fått studiepenning, bostadstillägg eller statsgaranti för studielån.

Statistikföringen av mottagarna av studiestöd ändrades med början från läsåret 2000/2001. Som mottagare av studiestöd statistikförs de personer till vilka FPA under statistikföringsperioden har betalat regelbundet eller retroaktivt studiestöd eller som fått statsgaranti för studielån.

Mottagare av stöd för skolresor är den som har fått stöd för skolresor under statistikföringsperioden.

En mottagare av vuxenutbildningsstöd är en person som har fått vuxenutbildningsstöd och ett positivt beslut om statsgaranti för studielån under statistikföringsperioden.

Mottagare av studielånsavdrag är den som under statistikföringsperioden har fått ett positivt beslut om studielånsavdrag.

I tabeller som gäller hela läsåret statistikförs mottagarna av studiestöd i regel enligt den senaste läroanstalten.

Personer som tillfälligt studerar utomlands inom ramen för ett utbytesprogram statistikförs enligt sin egentliga läroanstalt i tabeller som gäller hela läsåret.

Utbetalda stöd

I utbetalda stöd ingår förutom regelbundna och retroaktiva betalningar också återbetalningar av studieförmåner.

Genomsnittligt stöd

I det genomsnittliga studiestödet ingår stöd som betalas regelbundet samt beloppet av lånegarantin angivet i euro (fram till läsåret 2013/2014 endast stöd som betalas ut regelbundet). I beräkningen av det genomsnittliga stu-

diestödet ingår endast de mottagare som i det statistiska materialet haft både regelbunden betalning och statsgaranti för studielån under samma månad.

6.2 Faktorer som beskriver mottagarna av förmånerna och innehållet i förmånerna

Ålder

Förmånstagarnas ålder under läsåret har statistikförts enligt deras ålder vid höstterminens slut (31.12). I tabeller som gäller ålder uppges förutom fördelningar även medianåldern, dvs. den ålder vid vilken hälften av förmånstagarna är äldre och hälften yngre.

Region

Studieförmånerna statistikförs regionvis enligt både den kommun där läroanstalten är belägen och den studerandes boendekommun. Uppgifterna om boendekommun är hämtade ur FPA:s databas med allmänna uppgifter på individnivå.

Regiontabellerna innehåller statistikuppgifter om mottagarna av studieförmåner för hela landet, landskapsvis och storområdesvis. Landskapsindelningen motsvarar situationen i slutet av år 2014. Den tidigare statistikföringen enligt försäkringskrets har ersatts med en ny storområdesindelning som togs i bruk 1.1.2012.

Läsår

Med läsår avses den period som börjar den 1 augusti och slutar den 31 juli följande år.

Utbildningsstadium

Med *högskola* avses de universitet som nämns i universitetslagen och de yrkeshögskolor som avses i lagen om yrkeshögskolestudier. Till andra stadiet hänförs utbildning vid alla övriga läroanstalter, det vill säga yrkesutbildning enligt lagen om yrkesutbildning, gymnasieutbildning enligt gymnasielagen samt utbildning vid andra läroanstalter som nämns i förordningen om studiestöd.

Läroanstaltskategori

De läroanstalter som omfattas av studiestödet har indelats i universitet, yrkeshögskolor, yrkesläroanstalter, gymnasier, andra läroanstalter (t.ex. folkhögskolor) och utländska läroanstalter.

Betalningsmottagare vid stöd för skolresor

Med *kollektivtrafik (Matkahuolto, VR)* avses regelbunden persontrafik som kan utnyttjas av alla. I fråga om stödet för skolresor avses med kollektivtrafik bara sådan trafik som omfattas av Matkahuoltos och VR:s faktureringsförfarande. Matkahuolto och VR sänder fakturorna över sålda färdbiljetter till FPA:s centralförvaltning.

Med *annan kollektivtrafik* avses kollektivtrafik som bedrivs av någon som inte har ingått avtal med FPA om att sälja biljetter till nedsatt pris på basis av skolresestödet, och som därför inte omfattas av faktureringsförfarandet.

Utbildningsanordnare (skolskjuts) är i regel kommuner eller samkommuner. Utbildningsanordnaren fakturerar FPA för skolresestödet för de studerande som anlitar skolskjutsen.

Eget färdstätt innebär att den studerande färdas med egen bil, får skjuts med någon annan, cyklar, promenerar o.dyl.

OPINTOTUEN SAAJAT

**1. Opintotuen ratkaisut ja saajat oppilaitosryhmittäin
lukuvuonna 2014/2015**

Oppilaitosryhmä ¹	Ratkaisuja	Saajia
Yleissivistävät oppilaitokset	34 245	29 673
Kansanopistot	8 322	5 007
Lukiot	23 500	22 278
Perus- tai lukioasteen koulut	2 423	2 388
Ammatilliset oppilaitokset	138 690	90 733
Ammatilliset aikuiskoulutuskeskukset	9 035	5 159
Ammatilliset erikoisoppilaitokset	428	274
Ammatilliset erityisoppilaitokset	1 310	739
Ammatilliset oppilaitokset	123 152	81 421
Liikunnan koulutuskeskukset	1 348	898
Musiikkioppilaitokset	946	575
Muut oppilaitokset	2 134	1 332
Opintokeskukset	22	11
Palo-, poliisi- ja vartiointialojen oppilaitokset	282	286
Sotilasalan ammatilliset oppilaitokset	33	38
Korkeakoulut	231 286	160 090
Ammattikorkeakoulut	114 093	80 484
Sotilaskorkeakoulut	344	358
Yliopistot	116 849	79 248
Ulkomaiset oppilaitokset	13 015	7 553
Ulkomainen ammatillinen oppilaitos	541	283
Ulkomainen korkeakoulu	12 244	7 147
Ulkomainen lukio	144	76
Ulkomainen opisto	86	47
Tuntematon	155	9
Yhteensä	417 391	288 057

¹ Oppilaitostieto määräytyy viimeisimmässä maksatustapahtumassa olevan oppilaitosnumeron perusteella.

2. Opintotuen saajat lukuvuonna 2014/2015: ikäryhmä ja oppilaitosaste

Ikäryhmä Mediaani-ikä	Oppilaitosaste ¹						
	Kaikki	Yliopistot	Ammatti- korkea- koulut	Ammatilliset oppilaitokset	Lukiot	Muut oppilaitokset	Ulkomaiset oppilaitokset
Yhteensä	288 057	79 606	80 484	90 733	24 666	5 007	7 561
16	6 441	–	–	3 672	2 560	204	5
17	24 045	2	4	14 989	8 778	239	33
18	29 357	75	39	18 496	10 382	295	70
19	20 154	2 962	3 097	10 370	2 383	880	462
20	26 247	7 139	8 205	8 768	366	898	871
21	30 960	9 378	12 057	7 776	105	609	1 035
22	31 857	10 184	13 507	6 613	31	450	1 072
23	28 458	9 990	12 213	5 002	23	310	920
24	23 824	10 005	9 012	3 817	12	212	766
25–29	47 161	22 692	15 367	6 835	20	481	1 766
30–34	10 920	4 429	3 803	2 135	3	164	386
35–39	4 143	1 483	1 498	958	–	99	105
40–44	1 987	558	771	544	2	76	36
45–49	1 348	351	537	402	1	34	23
50–54	813	224	284	260	–	38	7
55–	342	134	90	96	–	18	4
Mediaani-ikä	22	24	23	19	18	20	23

¹ Oppilaitostieto määrytyy viimeisimmässä maksatustapahtumassa olevan oppilaitosnumeron perusteella.

3. Opintotuen saajat lukuvuonna 2014/2015: oppilaitosaste, sukupuoli ja siviilisäät

Oppilaitosaste Koulutusaste	Tuen saajia kaikkiaan	%	Naimaton	Naimisissa, ei lapsia	Elatus- velvollinen	Sukupuoli	
						Nainen	Mies
Oppilaitokset yhteensä¹	288 057	100,0	270 250	16 733	10 755	159 823	128 234
Yliopistot	79 606	27,6	73 256	6 028	1 891	43 988	35 618
Ammattikorkeakoulut	80 484	27,9	73 928	6 114	3 578	44 426	36 058
Ammatilliset oppilaitokset	90 733	31,5	86 498	3 939	5 008	47 797	42 936
Lukiot	24 666	8,6	24 582	83	42	15 132	9 534
Muut oppilaitokset	5 007	1,7	4 706	292	157	3 507	1 500
Ulkomaiset oppilaitokset	7 561	2,6	7 280	277	79	4 973	2 588
Korkeakoulut	167 245	58,1	154 083	12 395	5 544	93 143	74 102
Toisen asteen oppilaitokset	120 812	41,9	116 167	4 338	5 211	66 680	54 132

¹ Oppilaitostieto määrytyy viimeisimmässä maksatustapahtumassa olevan oppilaitosnumeron perusteella.

4. Opintotuen saajat joulukuussa 2014: oppilaitosaste ja saajaryhmä

Oppilaitosaste Koulutusaste	Opintotuki	Opintoraha					
		Yhteensä	Vanhempansa luona asuva alle 20-vuotias	Vanhempansa luona asuva 20 v täyttänyt	Itsenäisesti asuva alle 18-vuotias	Itsenäisesti asuva 18 v täyttänyt	Naimisissa/ elatusvel- vollinen
Oppilaitokset yhteensä¹	235 972	227 217	35 464	13 055	4 420	154 578	18 631
Yliopistot	66 743	64 709	471	2 650	2	56 303	5 276
Ammattikorkeakoulut	68 106	66 338	507	5 084	2	53 904	6 820
Ammatilliset oppilaitokset	71 208	68 132	20 230	4 833	3 409	33 102	5 876
Lukiot	19 229	18 150	14 116	142	855	2 609	84
Muut oppilaitokset	4 134	3 738	133	270	129	2 863	330
Ulkomaiset oppilaitokset	6 552	6 150	7	76	23	5 797	245
Korkeakoulut	141 105	136 930	982	7 809	7	115 778	12 325
Toisen asteen oppilaitokset	94 867	90 287	34 482	5 246	4 413	38 800	6 306

¹ Oppilaitostieto määräytyy viimeisimmässä maksatustapahtumassa olevan oppilaitosnumeron perusteella.
Huom. Vastaavat keskimääristä opintotukea kuvaavat tiedot ovat taulukossa 30 ja 31.

5. Opintotuen saajat ja opintotukikuukausien keskimäärä oppilaitosasteen mukaan lukuvuonna 2014/2015

Oppilaitosaste Koulutusaste	Kaikki		Opintoraha		Asumislisä		Opintolainan valtiontakaus	
	Saajat, henkilöä	Tukikuukausia/ saaja	Saajat, henkilöä	Tukikuukausia/ saaja	Saajat, henkilöä	Tukikuukausia/ saaja	Saajat, henkilöä	Tukikuukausia/ saaja
Oppilaitokset yhteensä¹	288 057	8	283 197	8	191 120	8	201 840	8
Yliopistot	79 606	8	79 164	8	65 961	8	78 375	8
Ammattikorkeakoulut	80 484	8	80 385	8	63 192	8	78 221	8
Ammatilliset oppilaitokset	90 733	8	88 088	8	45 401	7	33 622	7
Lukiot	24 666	7	23 325	7	5 924	7	2 610	7
Muut oppilaitokset	5 007	8	4 708	7	3 597	7	1 763	8
Ulkomaiset oppilaitokset	7 561	8	7 527	8	7 045	8	7 249	8
Korkeakoulut	167 245	8	166 694	8	135 844	8	163 622	8
Toisen asteen oppilaitokset	120 812	8	116 503	8	55 276	7	38 218	7

¹ Oppilaitostieto määräytyy viimeisimmässä maksatustapahtumassa olevan oppilaitosnumeron perusteella.

6. Opintotuen saajat lukuvuonna 2014/2015: oppilaitosaste maakunnittain ja suuralueittain

Maakunta ¹ Suuralue	Oppilaitosaste ²					
	Kaikki	Yliopistot	Ammatti- korkea- koulut	Ammatili- set oppilai- tokset	Lukiot	Muut oppi- lai- tokset
Yhteensä	288 057	79 606	80 484	90 733	24 666	5 007
Uusimaa	83 815	27 551	23 609	24 646	6 829	1 180
Varsinais-Suomi	27 782	12 583	5 946	6 841	2 010	402
Satakunta	8 008	-	3 220	3 688	958	142
Kanta-Häme	6 277	-	3 126	2 410	645	96
Pirkanmaa	27 560	10 185	6 346	8 197	2 407	424
Päijät-Häme	8 734	-	3 154	4 389	1 012	179
Kymenlaakso	6 096	-	2 377	2 908	686	125
Etelä-Karjala	6 339	2 135	1 777	1 780	535	112
Etelä-Savo	5 861	-	2 539	2 400	787	135
Pohjois-Savo	18 059	7 565	4 031	5 068	1 254	141
Pohjois-Karjala	6 607	-	2 288	3 257	876	186
Keski-Suomi	18 370	7 258	3 949	5 161	1 376	626
Etelä-Pohjanmaa	7 656	-	3 049	3 335	927	345
Pohjanmaa	10 100	2 586	4 393	2 180	734	207
Keski-Pohjanmaa	3 459	-	1 566	1 440	379	74
Pohjois-Pohjanmaa	21 953	7 469	4 786	7 313	2 003	382
Kainuu	3 406	-	1 246	1 709	443	8
Lappi	10 241	2 274	2 970	3 951	803	243
Ahvenanmaa	173	-	112	59	2	-
Helsinki-Uusimaa	83 815	27 551	23 609	24 646	6 829	1 180
Etelä-Suomi	55 228	14 718	16 380	18 328	4 888	914
Länsi-Suomi	71 694	20 029	20 957	22 561	6 402	1 744
Pohjois- ja Itä-Suomi	69 586	17 308	19 426	25 138	6 545	1 169
Ahvenanmaa	173	-	112	59	2	-

¹ Tilastointiperuste on oppilaitoksen päätoimipisteen sijaintikunta. Ulkomaisissa oppilaitoksissa opiskelevat (7 561) sisältyvät vain yhteissummaan.

² Oppilaitostieto määräytyy viimeisimmässä maksatustapahtumassa olevan oppilaitosnumeron perusteella. Huom. Aluejako vastaa syyslukukauden lopun (31.12.) tilannetta.

7. Opintotuen saajat lukuvuonna 2014/2015: ikäryhmä, sukupuoli ja oppilaitosaste

Ikäryhmä	Oppilaitosaste ¹						
	Kaikki	Yliopistot	Ammatti- korkea- koulut	Ammatil- liset oppilai- tokset	Lukiot	Muut oppi- lai- tokset	Ulko- maiset oppilai- tokset
Molemmat sukupuolet	288 057	79 606	80 484	90 733	24 666	5 007	7 561
16–19	79 997	3 039	3 140	47 527	24 103	1 618	570
20–24	141 346	46 696	54 994	31 976	537	2 479	4 664
25–29	47 161	22 692	15 367	6 835	20	481	1 766
30–34	10 920	4 429	3 803	2 135	3	164	386
35–39	4 143	1 483	1 498	958	-	99	105
40–	4 490	1 267	1 682	1 302	3	166	70
Miehet	128 234	35 618	36 058	42 936	9 534	1 500	2 588
16–19	37 009	955	724	25 574	9 280	327	149
20–24	62 000	20 660	25 556	13 200	245	844	1 495
25–29	22 260	11 090	7 478	2 789	7	197	699
30–34	4 357	1 970	1 410	758	1	53	165
35–39	1 417	566	466	298	-	33	54
40–	1 191	377	424	317	1	46	26
Naiset	159 823	43 988	44 426	47 797	15 132	3 507	4 973
16–19	42 988	2 084	2 416	21 953	14 823	1 291	421
20–24	79 346	26 036	29 438	18 776	292	1 635	3 169
25–29	24 901	11 602	7 889	4 046	13	284	1 067
30–34	6 563	2 459	2 393	1 377	2	111	221
35–39	2 726	917	1 032	660	-	66	51
40–	3 299	890	1 258	985	2	120	44

¹ Oppilaitostieto määräytyy viimeisimmässä maksatustapahtumassa olevan oppilaitosnumeron perusteella.

8. Opintotuen saajat lukuvuonna 2014/2015: ikäryhmä, sukupuoli ja tukilaji

Ikäryhmä	Kaikki	Opinto- raha	Asumis- lisä	Opintolainan valtiontakaus
Molemmat sukupuolet	288 057	283 197	191 120	201 840
16–19	79 997	75 794	30 182	24 088
20–24	141 346	140 929	118 143	120 722
25–29	47 161	46 984	35 235	41 913
30–34	10 920	10 882	5 222	8 897
35–39	4 143	4 132	1 250	3 118
40–	4 490	4 476	1 088	3 102
Miehet	128 234	126 029	83 130	88 461
16–19	37 009	35 279	10 101	9 969
20–24	62 000	61 663	51 271	53 079
25–29	22 260	22 145	17 933	19 992
30–34	4 357	4 340	2 702	3 596
35–39	1 417	1 415	674	1 056
40–	1 191	1 187	449	769
Naiset	159 823	157 168	107 990	113 379
16–19	42 988	40 515	20 081	14 119
20–24	79 346	79 266	66 872	67 643
25–29	24 901	24 839	17 302	21 921
30–34	6 563	6 542	2 520	5 301
35–39	2 726	2 717	576	2 062
40–	3 299	3 289	639	2 333

9. Opintotuen saajat, maksetut opintotuet ja keskimääräinen tuki kuukausittain lukuvuonna 2014/2015: tukilaji

Kuukausi	Tuen saajat				Maksetut tuet ¹	
	Kaikki	Opinto- raha	Asumis- lisä	Opinto- lainan valtion- takaus	Yhteensä, 1 000 €	Keskimääräinen tuki, €/saaja
Koko lukuvuosi	288 057	283 197	191 120	201 840	764 587	2 750
Elokuu	79 551	76 920	44 408	40 469	21 773	313
Syyskuu	233 193	227 701	150 555	167 541	83 240	365
Lokakuu	238 917	232 350	156 445	170 494	85 742	370
Marraskuu	239 481	232 161	156 062	170 037	85 075	369
Joulukuu	235 972	227 217	151 851	167 266	80 510	368
Tammikuu	234 988	229 004	153 524	167 499	81 482	368
Helmikuu	236 600	229 397	153 605	168 151	82 190	369
Maaliskuu	236 060	228 580	152 734	167 219	80 447	368
Huhtikuu	234 166	225 155	149 628	165 616	73 526	367
Toukokuu	230 115	219 695	143 993	162 270	72 017	364
Kesäkuu	38 611	37 283	30 228	33 531	10 659	444
Heinäkuu	25 430	24 928	20 377	23 028	7 927	453

¹ Ei sisällä opintolainan valtiontakauksia.

10. Opintotuen saajat kuukausittain lukuvuonna 2014/2015: oppilaitosaste

Kuukausi	Oppilaitosaste ¹						
	Kaikki	Yliopistot	Ammatti- korkea- koulut	Ammatit- liset oppilai- tokset	Lukiot	Muut oppi- lai- tokset	Ulko- maiset oppilai- tokset
Koko lukuvuosi	288 057	79 606	80 484	90 733	24 666	5 007	7 561
Elokuu	79 551	12 178	10 054	55 124	271	1 088	836
Syyskuu	233 193	71 006	70 181	66 447	16 719	3 701	5 139
Lokakuu	238 917	69 532	70 139	70 458	18 097	4 105	6 586
Marraskuu	239 481	68 452	69 536	71 434	19 164	4 191	6 704
Joulukuu	235 972	66 743	68 106	71 208	19 229	4 134	6 552
Tammikuu	234 988	68 055	66 944	70 198	19 108	4 112	6 571
Helmikuu	236 600	66 474	67 198	72 133	20 038	4 191	6 566
Maaliskuu	236 060	65 611	66 747	72 063	20 836	4 162	6 641
Huhtikuu	234 166	64 247	65 828	71 733	21 611	4 155	6 592
Toukokuu	230 115	62 468	64 494	70 890	22 307	3 606	6 350
Kesäkuu	38 611	14 983	13 110	6 554	114	273	3 577
Heinäkuu	25 430	11 735	9 730	2 846	8	189	922

¹ Oppilaitostieto määräytyy viimeisimmässä maksustapahtumassa olevan oppilaitosnumeron perusteella.

11. Opintotuen saajat ja maksetut tuet yliopistoittain lukuvuonna 2014/2015

Yliopisto ¹	Saajat, henkilöä				Maksetut tuet, 1 000 €			
	Kaikki	Opinto- raha	Asumis- lisä	Laina- takaus	Yhteensä ²	Opinto- raha	Asumis- lisä	Laina- takaus
Yhteensä	79 606	79 164	65 961	78 375	262 096	168 099	93 997	259 813
Aalto-yliopisto	8 489	8 474	6 817	8 359	28 782	18 798	9 983	26 879
Helsingin yliopisto	16 283	16 261	12 442	16 010	55 100	36 644	18 455	51 412
Itä-Suomen yliopisto	7 565	7 553	6 477	7 457	29 354	18 879	10 474	25 324
Jyväskylän yliopisto	7 258	7 250	6 359	7 139	28 413	17 978	10 436	24 145
Lapin yliopisto	2 274	2 270	1 920	2 239	8 666	5 582	3 085	7 566
Lappeenrannan teknillinen yliopisto	2 135	2 133	1 903	2 103	8 049	5 048	3 002	6 986
Maanpuolustuskorkeakoulu	358	7	124	323	152	10	142	879
Oulun yliopisto	7 469	7 462	6 339	7 381	28 661	18 491	10 171	24 939
Svenska handelshögskolan	1 381	1 381	1 087	1 359	4 654	3 064	1 590	4 562
Taideyliopisto	1 040	1 040	864	1 013	3 852	2 504	1 348	3 388
Tampereen teknillinen yliopisto	4 003	3 999	3 562	3 947	14 945	9 414	5 531	12 894
Tampereen yliopisto	6 182	6 174	5 061	6 083	23 002	14 900	8 103	20 287
Turun yliopisto	9 413	9 407	7 969	9 292	36 319	23 363	12 956	31 790
Vaasan yliopisto	2 586	2 583	2 240	2 546	9 848	6 254	3 594	8 554
Åbo Akademi	3 170	3 170	2 797	3 124	12 019	7 615	4 404	10 210
Opintotuen palautukset	-29 721	-20 444	-9 276	.

¹ Oppilaitostieto määräytyy viimeisimmässä maksatustapahtumassa olevan oppilaitosnumeron perusteella.

² Ei sisällä opintolainan valtiontakauksia.

12. Opintotuen saajat ja maksetut tuet ammattikorkeakouluittain lukuvuonna 2014/2015

Ammattikorkeakoulu ¹	Saajat, henkilöä				Maksetut tuet, 1 000 €			
	Kaikki	Opinto- raha	Asumis- lisä	Laina- takaus	Yhteensä ²	Opinto- raha	Asumis- lisä	Laina- takaus
Yhteensä	80 484	80 385	63 192	78 221	260 988	171 515	89 473	255 803
Centria-ammattikorkeakoulu	1 566	1 565	1 167	1 509	5 540	3 716	1 824	4 972
Diakonia-ammattikorkeakoulu	1 567	1 564	1 023	1 484	5 114	3 544	1 570	4 654
HAAGA-HELIA ammattikorkeakoulu	5 599	5 591	4 295	5 456	18 130	12 037	6 093	17 462
Humanistinen ammattikorkeakoulu	917	917	783	884	3 668	2 365	1 303	3 104
Hämeen ammattikorkeakoulu	3 126	3 122	2 358	3 030	10 877	7 297	3 580	9 863
Högskolan på Åland	112	112	108	103	439	271	167	333
Jyväskylän ammattikorkeakoulu	3 949	3 943	3 383	3 858	15 317	9 848	5 470	13 195
Kajaanin ammattikorkeakoulu	1 246	1 244	1 054	1 220	4 672	3 010	1 662	4 031
Karelia-ammattikorkeakoulu	2 288	2 285	1 827	2 229	8 802	5 792	3 009	7 766
Kymenlaakson ammattikorkeakoulu	2 377	2 375	1 780	2 300	8 168	5 463	2 705	7 446
Lahden ammattikorkeakoulu	3 154	3 153	2 468	3 065	11 302	7 454	3 848	10 172
Lapin ammattikorkeakoulu	2 970	2 962	2 296	2 863	10 567	6 997	3 570	9 250
Laurea-ammattikorkeakoulu	4 741	4 726	3 237	4 588	14 633	10 034	4 598	14 041
Metropolia ammattikorkeakoulu	9 383	9 372	6 921	9 106	31 005	20 820	10 186	29 023
Mikkelin ammattikorkeakoulu	2 539	2 538	2 126	2 481	9 322	6 022	3 301	8 036
Oulun ammattikorkeakoulu	4 786	4 780	3 767	4 649	17 609	11 599	6 010	15 364
Poliisiammattikorkeakoulu	211	211	203	209	862	545	316	658
Saimaan ammattikorkeakoulu	1 777	1 775	1 425	1 736	6 473	4 260	2 213	5 702
Satakunnan ammattikorkeakoulu	3 220	3 219	2 557	3 131	11 430	7 548	3 882	10 233
Savonia-ammattikorkeakoulu	4 031	4 027	3 236	3 887	14 754	9 707	5 047	12 760
Seinäjoen ammattikorkeakoulu	3 049	3 042	2 433	2 965	10 908	7 152	3 756	9 659
Tampereen ammattikorkeakoulu	6 135	6 128	5 101	5 998	23 488	15 220	8 269	20 493
Turun ammattikorkeakoulu	5 946	5 942	4 770	5 803	21 403	14 020	7 383	18 994
Vaasan ammattikorkeakoulu	1 949	1 949	1 690	1 899	7 257	4 645	2 612	6 158
Yrkeshögskolan Arcada	1 402	1 401	1 078	1 373	4 796	3 163	1 633	4 475
Yrkeshögskolan Novia	2 444	2 442	2 106	2 395	9 303	5 954	3 349	7 959
Opintotuen palautukset	-24 849	-16 966	-7 882	.

¹ Oppilaitostieto määräytyy viimeisimmässä maksatustapahtumassa olevan oppilaitosnumeron perusteella.

² Ei sisällä opintolainan valtiontakauksia.

13. Ammatillisten oppilaitosten opintotuen saajat ja maksetut tuet lukuvuonna 2014/2015

Ammatilliset oppilaitokset ¹	Saajat, henkilöä				Maksetut tuet, 1 000 €			
	Kaikki	Opinto- raha	Asumis- lisä	Laina- takaus	Yhteensä ²	Opinto- raha	Asumis- lisä	Laina- takaus
Yhteensä	90 733	88 087	45 400	33 621	186 168	122 253	63 915	98 725
Ammatilliset aikuiskoulutuskeskukset	5 159	5 125	3 067	2 006	11 414	7 632	3 782	5 349
Ammatilliset erikoisoppilaitokset	274	274	184	159	667	441	226	448
Ammatilliset erityisoppilaitokset	739	730	329	194	1 429	1 017	412	550
Ammatilliset oppilaitokset	81 420	78 934	39 793	29 727	164 296	107 728	56 569	87 819
Liikunnan koulutuskeskukset	898	863	537	279	2 145	1 519	626	835
Musiikkioppilaitokset	575	560	489	263	2 101	1 200	901	899
Muut oppilaitokset	1 332	1 305	924	804	3 543	2 227	1 316	2 396
Opintokeskukset	11	10	7	5	18	13	6	8
Palo-, poliisi- ja vartiointialojen oppilaitokset	286	286	64	151	548	478	71	364
Sotilasalan ammatilliset oppilaitokset	38	.	6	33	6	-	6	59

¹ Oppilaitostieto määräytyy viimeisimmässä maksatustapahtumassa olevan oppilaitosnumeron perusteella.

² Ei sisällä opintolainan valtiontakauksia.

14. Vuonna 2014 ylemmän ja alemman korkeakoulututkinnon suorittaneet: käytetyt korkeakoulutukikaudet korkeakouluittain

Korkeakoulu	Tutkinnon suorittaneet yhteensä	Käytetyt opintotukikaudet								Sai tukea v. 2014	
		Medi-aani	1–25	26–35	36–45	46–54	55	56–	Ei yhtään	Kyllä	Ei
Alempi korkeakoulututkinto											
Yhteensä	12 935	43	815	2 503	3 490	2 501	1 820	1 189	617	9 614	3 321
Aalto-yliopisto	1 581	41	115	344	482	294	176	120	50	1 242	339
Helsingin yliopisto	2 547	43	213	491	651	483	287	297	125	1 855	692
Itä-Suomen yliopisto	1 130	41	79	286	261	163	147	93	101	804	326
Jyväskylän yliopisto	1 156	44	54	206	343	224	185	94	50	914	242
Lapin yliopisto	364	46	24	57	84	69	62	40	28	257	107
Lappeenrannan teknillinen yliopisto	361	41	23	73	126	63	56	16	4	289	72
Oulun yliopisto	1 164	45	63	221	290	230	185	131	44	858	306
Svenska handelshögskolan	229	39	27	69	63	46	10	5	9	187	42
Taideyliopisto	165	41	10	37	49	27	7	26	9	130	35
Tampereen teknillinen yliopisto	687	48	17	80	194	177	160	56	3	514	173
Tampereen yliopisto	1 105	46	67	161	281	230	198	112	56	761	344
Turun yliopisto	1 519	46	61	249	395	341	242	158	73	1 100	419
Vaasan yliopisto	428	40	28	101	130	70	53	15	31	321	107
Åbo Akademi	505	40	34	129	142	86	52	28	34	388	117
Ylempi korkeakoulututkinto											
Yhteensä	14 427	54	781	944	1 909	3 013	3 454	2 707	1 619	6 272	8 155
Aalto-yliopisto	1 585	50	106	139	261	367	300	217	195	695	890
Helsingin yliopisto	2 585	54	141	172	348	552	671	505	196	1 196	1 389
Itä-Suomen yliopisto	1 291	53	83	87	193	239	274	237	178	551	740
Jyväskylän yliopisto	1 393	55	77	96	147	296	356	284	137	625	768
Lapin yliopisto	524	55	29	28	65	103	151	95	53	227	297
Lappeenrannan teknillinen yliopisto	567	48	55	49	92	97	86	58	130	213	354
Oulun yliopisto	1 379	55	51	63	162	322	342	301	138	629	750
Svenska handelshögskolan	276	46	22	32	61	69	39	22	31	149	127
Taideyliopisto	245	58	7	11	23	39	20	127	18	86	159
Tampereen teknillinen yliopisto	796	54	27	44	113	167	232	98	115	265	531
Tampereen yliopisto	1 157	55	53	74	141	238	289	251	111	499	658
Turun yliopisto	1 707	55	82	83	171	315	491	401	164	724	983
Vaasan yliopisto	447	50	29	37	77	73	96	53	82	187	260
Åbo Akademi	484	52	19	29	56	137	108	64	71	232	252

15. Vuonna 2014 ammattikorkeakoulututkinnon suorittaneet: käytetyt korkeakoulutukikuukaudet

Ammattikorkeakoulu	Tutkinnon suorittaneet yhteensä	Käytetyt opintotukikuukaudet								Sai tukea v. 2014	
		Medi-aani	1–25	26–30	31–35	36–40	41–45	46–	Ei yhtään	Kyllä	Ei
Yhteensä	22 564	35	3 364	2 467	4 532	4 033	2 483	2 197	3 488	12 826	9 738
Centria-ammattikorkeakoulu	576	34	91	59	87	105	59	48	127	315	261
Diakonia-ammattikorkeakoulu	665	32	129	69	127	91	36	42	171	359	306
HAAGA-HELIA ammattikorkeakoulu	1 639	31	366	294	306	198	129	45	301	728	911
Humanistinen ammattikorkeakoulu	248	38	30	14	33	63	35	29	44	149	99
Hämeen ammattikorkeakoulu	965	34	140	110	160	141	80	85	249	402	563
Jyväskylän ammattikorkeakoulu	1 082	36	112	117	198	226	144	148	137	636	446
Kajaanin ammattikorkeakoulu	370	35	37	40	92	79	50	18	54	247	123
Karelia-ammattikorkeakoulu	622	38	90	32	98	133	102	90	77	389	233
Kymenlaakson ammattikorkeakoulu	668	35	114	60	114	127	82	68	103	391	277
Lahden ammattikorkeakoulu	828	35	129	102	137	157	101	103	99	532	296
Lapin ammattikorkeakoulu	974	34	145	75	218	150	103	73	210	530	444
Laurea-ammattikorkeakoulu	1 375	32	289	206	302	180	99	54	245	699	676
Metropolia ammattikorkeakoulu	2 356	34	425	250	471	365	245	292	308	1 350	1 006
Mikkelin ammattikorkeakoulu	832	35	94	71	185	152	98	64	168	455	377
Oulun ammattikorkeakoulu	1 255	36	172	109	241	223	197	186	127	804	451
Saimaan ammattikorkeakoulu	403	34	66	36	109	68	34	34	56	268	135
Satakunnan ammattikorkeakoulu	901	34	132	106	184	173	101	68	137	478	423
Savonia-ammattikorkeakoulu	1 090	37	103	73	192	233	181	140	168	620	470
Seinäjoen ammattikorkeakoulu	741	34	92	86	175	159	53	73	103	460	281
Tampereen ammattikorkeakoulu	1 652	36	187	173	373	333	217	217	152	1 094	558
Turun ammattikorkeakoulu	1 664	35	252	185	317	301	203	179	227	1 044	620
Vaasan ammattikorkeakoulu	546	34	56	71	131	103	44	38	103	299	247
Yrkeshögskolan Arcada	372	33	48	57	89	76	25	28	49	208	164
Yrkeshögskolan Novia	740	36	65	72	193	197	65	75	73	369	371

Ylempi ammattikorkeakoulututkinto

Yhteensä	2 045	30	472	236	355	193	75	58	656	55	1 990
-----------------	--------------	-----------	------------	------------	------------	------------	-----------	-----------	------------	-----------	--------------

16. Vuonna 2014 korkeakoulututkinnon ulkomailla suorittaneet: käytetyt korkeakoulutukikuukaudet

Tutkinnon taso	Tutkinnon suorittaneet yhteensä ¹	Käytetyt korkeakoulutukikuukaudet										
		Medi-aani	Ei tietoa	1–15	16–20	21–25	26–30	31–35	36–40	41–45	46–50	51–
Yhteensä	611	37	3	23	24	21	85	113	112	93	49	88
Ylempi korkeakoulututkinto ²	215	45	-	22	19	9	8	6	24	23	32	72
Alempi korkeakoulututkinto	396	35	3	1	5	12	77	107	88	70	17	16

¹ Kelalle ilmoitetut tutkinnot.² Sisältää myös erilliset ylempät korkeakoulututkinnot.

17. Opintotuki maakunnittain: opintotuen saajat lukuvuonna 2014/2015 ja maksetut tuet vuonna 2014

Maakunta	Oppilaitoksen sijaintikunta				Tuen saajan vakinainen asuinkunta 31.12.			
	Saajat			Maksetut tuet v. 2014, 1 000 €	Saajat			Maksetut tuet v. 2014, 1 000 €
	Kaikki	Opinto-raha	Asumis-lisä		Kaikki	Opinto-raha	Asumis-lisä	
Yhteensä¹	288 057	283 197	191 120	752 749	288 057	283 197	191 120	752 749
Uusimaa	83 815	82 585	52 062	210 381	88 538	87 495	56 613	217 912
Varsinais-Suomi	27 782	27 505	19 414	81 678	26 821	26 478	18 396	74 329
Satakunta	8 008	7 869	4 707	19 252	9 074	8 916	5 701	22 306
Kanta-Häme	6 277	6 183	3 557	15 322	6 489	6 343	3 618	14 455
Pirkanmaa	27 560	27 153	19 299	78 919	27 875	27 488	19 368	77 626
Päijät-Häme	8 734	8 578	5 196	21 223	8 972	8 818	5 411	21 137
Kymenlaakso	6 096	5 990	3 376	13 772	6 346	6 200	3 528	13 907
Etelä-Karjala	6 339	6 214	4 322	17 345	6 146	6 012	4 123	16 078
Etelä-Savo	5 861	5 724	3 713	14 568	6 598	6 438	4 355	16 724
Pohjois-Savo	18 059	17 676	13 091	53 502	13 519	13 148	9 378	36 269
Pohjois-Karjala	6 607	6 478	4 050	16 990	9 823	9 682	6 882	27 903
Keski-Suomi	18 370	18 055	13 569	56 142	17 373	17 061	12 702	51 239
Etelä-Pohjanmaa	7 656	7 485	4 483	17 960	8 403	8 225	5 199	20 288
Pohjanmaa	10 100	9 956	7 410	29 830	9 789	9 646	7 130	27 645
Keski-Pohjanmaa	3 459	3 342	2 073	8 667	2 911	2 793	1 818	6 915
Pohjois-Pohjanmaa	21 953	21 439	14 912	61 764	23 700	23 106	16 055	64 387
Kainuu	3 406	3 290	2 107	8 672	3 279	3 179	2 078	8 176
Lappi	10 241	9 982	6 568	27 853	9 579	9 362	6 154	24 961
Ahvenanmaa	173	165	165	547	107	104	97	363

¹ Yhteensä-rivi sisältää myös ulkomaat, palautukset ja tapaukset, joissa aluetieto puuttuu.
Huom. Aluejako vastaa syyslukukauden lopun (31.12.) tilannetta.

18. Opintotuen asumislisän saajat joulukuussa 2014: keskimääräinen vuokra maakunnittain ja oppilaitosasteittain

Maakunta ¹	Saajat	Keskimääräinen vuokra, €/kk					
		Kaikki	Yliopistot	Ammatti- korkea- koulut	Ammatil- liset oppilai- tokset	Lukiot	Muut oppi- lai- tokset
Yhteensä	137 475	365	366	368	365	330	374
Uusimaa	36 362	395	382	393	422	389	452
Varsinais-Suomi	14 882	373	379	372	358	318	368
Satakunta	3 532	345	-	354	334	324	317
Kanta-Häme	2 654	349	-	339	375	359	191
Pirkanmaa	14 446	374	373	377	375	348	378
Päijät-Häme	3 811	378	-	383	377	346	381
Kymenlaakso	2 370	350	-	345	356	348	377
Etelä-Karjala	3 215	348	342	354	354	337	337
Etelä-Savo	2 804	350	-	364	333	310	326
Pohjois-Savo	10 470	347	350	352	336	309	354
Pohjois-Karjala	3 132	349	-	358	341	332	327
Keski-Suomi	10 455	351	349	362	349	321	330
Etelä-Pohjanmaa	3 345	340	-	349	332	281	321
Pohjanmaa	6 001	365	368	370	349	284	353
Keski-Pohjanmaa	1 691	318	-	333	306	235	298
Pohjois-Pohjanmaa	11 579	334	335	340	329	311	329
Kainuu	1 668	337	-	348	325	313	526
Lappi	4 920	344	352	350	330	294	361
Ahvenanmaa	138	336	-	368	275	283	-

¹ Tilastointiperuste on oppilaitoksen päätoimipisteen sijaintikunta. Aluejako vastaa syyslukukauden lopun (31.12.) tilannetta. Huom. Luvut sisältävät vain normaalimääräisinä maksettavat asumismenot.

19. Opintotuen asumislisän saajat joulukuussa 2014: vuokrien jakauma ja oppilaitosaste

Vuokrajakauma, €/kk	Oppilaitosaste					
	Kaikki	Yliopistot	Ammatti- korkea- koulut	Ammatil- liset oppi- laitokset	Lukiot	Muut oppilai- tokset
Saajat yhteensä	151 851	54 421	51 799	32 896	4 134	2 866
Normaalin määräisinä maksettavat						
Yhteensä	137 475	50 798	49 177	32 168	4 016	1 316
Alle 50	97	-	2	73	20	2
50–99	103	27	34	25	15	2
100–149	624	114	199	222	81	8
150–199	2 699	788	795	880	193	43
200–249	12 385	4 273	3 917	3 457	614	124
250–299	27 648	10 509	9 562	6 351	948	278
300–349	26 673	10 360	9 933	5 478	706	196
350–399	20 320	7 681	7 600	4 439	445	155
400–449	16 901	6 097	6 391	3 863	378	172
450–499	13 112	4 841	4 858	3 029	260	124
500–549	7 233	2 679	2 635	1 710	134	75
550–599	4 101	1 451	1 422	1 091	91	46
600–	5 579	1 978	1 829	1 550	131	91
Rajoitetun määräisinä maksettavat						
Yhteensä	14 376	3 623	2 622	728	118	1 550
Maksullinen opisto	1 556	-	1	60	-	1 495
Vanhempien omistama tai vanhemmilta vuokrattu	3 445	1 614	1 149	535	114	33
Opiskelee ulkomailla ¹	9 375	2 009	1 472	133	4	22

¹ Sisältää myös ulkomaisissa vaihto-ohjelmissa opiskelevien asumislisät.

20. Opintotuen asumislisän saajat joulukuussa 2014: asumismuoto ja oppilaitosaste

Asumismuoto	Oppilaitosaste							
	Kaikki	%	Yliopistot	Ammatti- korkea- koulut	Ammatil- liset oppilai- tokset	Lukiot	Muut	Ulkomaiset oppilai- tokset
Saajat yhteensä	151 851	100,0	54 421	51 799	32 896	4 134	2 866	5 735
Normaalin määräisinä maksettavat								
Yhteensä	137 475	90,5	50 798	49 177	32 168	4 016	1 316	-
Alivuokralainen	3 693	2,4	1 498	1 167	839	144	45	-
Päävuokralainen	96 871	63,8	28 744	36 054	27 748	3 186	1 139	-
Opiskelija-asuntola	36 334	23,9	20 293	11 735	3 510	669	127	-
Muu (asumisoikeus-/ osaomistusasunto)	561	0,4	248	220	71	17	5	-
Eri paikkakunnalla kodin ulkopuolella	16	-	15	1	-	-	-	-
Rajoitetun määräisinä maksettavat								
Yhteensä	14 376	9,5	3 623	2 622	728	118	1 550	5 735
Maksullinen opisto	1 556	1,0	-	1	60	-	1 495	-
Vanhempien omistama tai vanhemmilta vuokrattu	3 445	2,3	1 614	1 149	535	114	33	-
Opiskelee ulkomailla ¹	9 375	6,2	2 009	1 472	133	4	22	5 735

¹ Sisältää myös ulkomaisissa vaihto-ohjelmissa opiskelevien asumislisät.

21. Opintotuen asumislisä asumismuodoittain: saajat ja keskimääräiset asumismenot ja -lisät joulukuussa 2014 sekä vuonna 2014 maksetut asumislisät

Asumismuoto	Saajat	%	Keski- määräinen vuokra 31.12.2014, €/kk	Keski- määräinen asumislisä 31.12.2014, €/kk	Vuonna 2014 maksetut asumislisät, 1 000 €
Yhteensä	151 851	100,0	-	194	266 032
Normaalin määräisinä maksettavat					
Yhteensä	137 476	90,5	365	198	252 518
Alivuokralainen	3 693	2,4	339	197	6 734
Päävuokralainen	96 872	63,8	387	198	179 799
Opiskelija-asuntola	36 334	23,9	309	196	64 858
Muu (asumisoikeus-/ osaomistusasunto)	561	0,4	386	196	1 099
Eri paikkakunnalla kodin ulkopuolella	16	0,0	398	202	28
Rajoitetun määräisinä maksettavat					
Yhteensä	14 375	9,5	.	158	22 150
Maksullinen opisto	1 556	1,0	.	87	1 126
Vanhempien omistama tai vanhemmilta vuokrattu	3 445	2,3	.	59	2 245
Opiskelee ulkomailla ¹	9 374	6,2	.	207	18 780
Asumislisän palautukset	-8 636

¹ Sisältää myös ulkomaisissa vaihto-ohjelmissa opiskelevien asumislisät.

**22. Ulkomailla tutkintoa suorittavat opintotuen saajat lukuvuonna 2014/2015:
opiskelunmaa ja oppilaitosaste**

Maa	Oppilaitosaste					
	Kaikki	%	Korkea- koulut	Ammatilliset oppilaitokset	Lukiot	Muut oppilaitokset
Yhteensä	7 561	100,0	7 154	284	76	47
EU-maat	6 363	84,2	6 113	160	44	46
Alankomaat	392	5,2	386	6	-	-
Belgia	62	0,8	60	2	-	-
Britannia	1 938	25,6	1 914	21	3	-
Bulgaria	7	0,1	7	-	-	-
Espanja	153	2,0	121	19	13	-
Irlanti	48	0,6	48	-	-	-
Italia	60	0,8	56	2	2	-
Itävalta	78	1,0	77	1	-	-
Kreikka	10	0,1	7	3	-	-
Latvia	110	1,5	110	-	-	-
Liettua	9	0,1	7	2	-	-
Luxemburg	2	0,0	2	-	-	-
Portugali	11	0,1	11	-	-	-
Puola	57	0,8	54	3	-	-
Ranska	111	1,5	107	4	-	-
Romania	61	0,8	61	-	-	-
Ruotsi	1 539	20,4	1 417	53	23	46
Saksa	317	4,2	289	28	-	-
Slovakia	4	0,1	4	-	-	-
Slovenia	2	0,0	2	-	-	-
Tanska	196	2,6	191	3	2	-
Tšekki	21	0,3	18	3	-	-
Unkari	43	0,6	43	-	-	-
Viro	1 132	15,0	1 121	10	1	-
Muut maat	1 198	15,8	1 041	124	32	1
Australia	139	1,8	85	54	-	-
Islanti	6	0,1	6	-	-	-
Japani	34	0,4	28	6	-	-
Kanada	56	0,7	36	16	4	-
Kiina	20	0,3	20	-	-	-
Norja	83	1,1	66	12	4	1
Sveitsi	55	0,7	54	-	1	-
Thaimaa	64	0,8	64	-	-	-
Turkki	6	0,1	6	-	-	-
Ukraina	23	0,3	23	-	-	-
Uusi-Seelanti	9	0,1	9	-	-	-
Venäjä	65	0,9	63	2	-	-
Yhdysvallat	445	5,9	411	20	14	-
Muut	193	2,6	170	14	9	-
Pohjoismaat	1 824	24,1	1 680	68	29	47

Huom. Pohjoismaiden tietoja sisältyy luokkiin EU-maat ja Muut maat.
Yhteensä-luvussa kukin maa on vain kerran.

23. Määräaikaisesti ulkomailla opiskelevat opintotuen saajat lukuvuonna 2014/2015: opiskelun ja oppilaitosten

Maa	Oppilaitosaste					
	Kaikki ¹	%	Korkea- koulut	Ammatilliset oppilaitokset	Lukiot	Muut oppi- laitokset
Yhteensä	7 423	100,0	7 109	300	1	13
EU-maat	4 750	64,0	4 501	244	1	4
Alankomaat	404	5,4	390	14	-	-
Belgia	170	2,3	164	6	-	-
Britannia	513	6,9	480	33	-	-
Bulgaria	5	0,1	5	-	-	-
Espanja	602	8,1	515	83	1	3
Irlanti	136	1,8	128	8	-	-
Italia	162	2,2	152	10	-	-
Itävalta	238	3,2	238	-	-	-
Kreikka	46	0,6	43	3	-	-
Kroatia	32	0,4	32	-	-	-
Kypros	15	0,2	14	1	-	-
Latvia	10	0,1	10	-	-	-
Liettua	15	0,2	15	-	-	-
Luxemburg	1	0,0	1	-	-	-
Malta	29	0,4	22	7	-	-
Portugali	141	1,9	134	7	-	-
Puola	61	0,8	58	3	-	-
Ranska	377	5,1	361	16	-	-
Romania	3	0,0	3	-	-	-
Ruotsi	363	4,9	353	10	-	-
Saksa	838	11,3	818	19	-	1
Slovakia	26	0,4	26	-	-	-
Slovenia	46	0,6	41	5	-	-
Tanska	153	2,1	150	3	-	-
Tšekki	188	2,5	186	2	-	-
Unkari	122	1,6	118	4	-	-
Viro	54	0,7	44	10	-	-

Taulukko 23 jatkuu

Maa	Oppilaitosaste					
	Kaikki ¹	%	Korkea- koulut	Ammatilliset oppilaitokset	Lukiot	Muut oppi- laitokset
Muut maat	2 673	36,0	2 608	56	-	9
Argentiina	28	0,4	27	1	-	-
Australia	126	1,7	122	3	-	1
Brasilia	44	0,6	43	1	-	-
Chile	51	0,7	51	-	-	-
Etelä-Afrikka	23	0,3	23	-	-	-
Hongkong	64	0,9	64	-	-	-
Indonesia	84	1,1	84	-	-	-
Intia	26	0,4	24	2	-	-
Islanti	68	0,9	66	2	-	-
Japani	175	2,4	174	1	-	-
Kanada	225	3,0	220	5	-	-
Kenia	20	0,3	20	-	-	-
Kiina	187	2,5	181	6	-	-
Korean tasavalta	183	2,5	182	1	-	-
Malesia	47	0,6	47	-	-	-
Meksiko	59	0,8	56	3	-	-
Namibia	26	0,4	26	-	-	-
Nepal	12	0,2	11	1	-	-
Norja	131	1,8	128	3	-	-
Peru	18	0,2	18	-	-	-
Sambia	12	0,2	12	-	-	-
Singapore	99	1,3	99	-	-	-
Sveitsi	89	1,2	86	3	-	-
Taiwan	42	0,6	42	-	-	-
Tansania	38	0,5	35	2	-	1
Thaimaa	156	2,1	149	7	-	-
Turkki	45	0,6	36	3	-	6
Uusi-Seelanti	21	0,3	21	-	-	-
Venäjä	155	2,1	155	-	-	-
Vietnam	19	0,3	19	-	-	-
Yhdysvallat	292	3,9	283	8	-	1
Muut ²	108	1,5	104	4	-	-
Pohjoismaat	715	9,6	697	18	-	-

¹ Suorittavat varsinaista tutkintoa kotimaisessa oppilaitoksessa, mutta ovat vaihto-ohjelman tai oman järjestelyn perusteella tilapäisesti ulkomailla opiskelemassa.

² Ryhmässä Muut ovat ne maat, joissa on alle 10 opintotuen saajaa.

Huom. Pohjoismaiden tietoja sisältyy luokkiin EU-maat ja Muut maat. Yhteensä-luvussa kukin maa on vain kerran.

24. Ulkomaalaiset opintotuen saajat lukuvuonna 2014/2015: kansalaisuus ja oppilaitosaste

Kansalaisuus	Oppilaitosaste					
	Kaikki	%	Korkea- koulut	Ammatilliset oppilaitokset	Lukiot	Muut oppi- laitokset
Yhteensä	7 663	100,0	2 589	4 086	772	216
EU-maat	2 562	33,4	1 042	1 233	235	52
Alankomaat	29	0,4	23	6	-	-
Belgia	15	0,2	9	4	2	-
Britannia	128	1,7	104	19	3	2
Bulgaria	44	0,6	21	17	3	3
Espanja	73	1,0	54	13	4	2
Irlanti	11	0,1	9	2	-	-
Italia	79	1,0	52	22	2	3
Itävalta	12	0,2	8	3	1	-
Kreikka	26	0,3	22	2	2	-
Kroatia	7	0,1	4	3	-	-
Kypros	2	0,0	1	1	-	-
Latvia	45	0,6	22	20	3	-
Liettua	47	0,6	27	16	3	1
Malta	1	0,0	-	-	1	-
Portugali	19	0,2	14	5	-	-
Puola	100	1,3	47	38	12	3
Ranska	41	0,5	29	10	2	-
Romania	45	0,6	30	13	2	-
Ruotsi	194	2,5	90	77	18	9
Saksa	118	1,5	87	20	9	2
Slovakia	10	0,1	6	3	1	-
Slovenia	5	0,1	4	-	-	1
Tanska	15	0,2	8	5	2	-
Tšekki	22	0,3	17	4	1	-
Unkari	82	1,1	57	20	5	-
Viro	1 392	18,2	297	910	159	26

Taulukko 24 jatkuu

Kansalaisuus	Oppilaitosaste					
	Kaikki	%	Korkea- koulut	Ammatilliset oppilaitokset	Lukiot	Muut oppi- laitokset
Muut maat	5 101	66,6	1 547	2 853	537	164
Afganistan	207	2,7	10	144	46	7
Angola	27	0,4	1	23	2	1
Australia	17	0,2	16	1	-	-
Bangladesh	54	0,7	37	15	2	-
Bosnia ja Hertsegovina	64	0,8	9	40	15	-
Brasilia	57	0,7	22	30	3	2
Chile	16	0,2	6	7	2	1
Etelä-Afrikka	10	0,1	7	2	-	1
Etiopia	74	1,0	46	24	3	1
Filippiinit	58	0,8	12	45	1	-
Gambia	30	0,4	5	24	1	-
Ghana	111	1,4	71	35	2	3
Indonesia	13	0,2	5	5	1	2
Intia	59	0,8	37	18	3	1
Irak	254	3,3	8	200	29	17
Iran	141	1,8	47	77	12	5
Japani	38	0,5	26	11	1	-
Kamerun	56	0,7	29	25	1	1
Kanada	22	0,3	17	4	-	1
Kazakstan	12	0,2	2	9	-	1
Kenia	72	0,9	58	9	1	4
Kiina	234	3,1	136	56	35	7
Kolumbia	17	0,2	9	7	1	-
Kongo (Kinshasa)	133	1,7	11	103	18	1
Kosovo	11	0,1	1	8	2	-
Kuuba	13	0,2	2	11	-	-
Liberia	15	0,2	-	14	1	-
Makedonia	10	0,1	2	6	2	-
Malesia	10	0,1	4	5	1	-
Marokko	29	0,4	8	18	2	1
Meksiko	26	0,3	16	6	2	2
Myanmar	159	2,1	1	140	15	3
Nepal	95	1,2	70	20	4	1
Nigeria	150	2,0	123	22	1	4
Norja	24	0,3	16	5	3	-
Pakistan	46	0,6	36	6	4	-
Ruanda	12	0,2	1	10	1	-
Senegal	10	0,1	1	6	1	2
Serbia	65	0,8	5	55	5	-
Somalia	469	6,1	14	387	48	20
Sri Lanka	27	0,4	7	14	6	-
Sudan	55	0,7	6	35	12	2
Sveitsi	12	0,2	9	2	1	-
Syyria	12	0,2	4	5	3	-
Tansania	20	0,3	14	4	-	2
Thaimaa	267	3,5	13	214	30	10
Turkki	105	1,4	18	62	18	7
Uganda	16	0,2	9	6	-	1
Ukraina	87	1,1	26	48	12	1
Uzbekistan	10	0,1	2	5	-	3
Valko-Venäjä	13	0,2	6	5	2	-
Venäjä	1 003	13,1	286	566	122	29
Vietnam	157	2,0	44	78	26	9
Yhdysvallat	120	1,6	103	12	2	3
Muut ¹	277	3,6	2	5	-	3
Pohjoismaat	240	3,1	1	8	2	-

¹ Ryhmässä 'Muut' ovat ne maat, joissa on alle 10 opiskelijaa sekä ne henkilöt, joiden kansalaisuus on muu kuin Suomen mutta ei minkään tunnustetun, voimassa olevan valtion.

Huom. Serbiaan on tilastoitu myös ne henkilöt, joilla on Serbia ja Montenegron kansalaisuus. Serbiaan ei ole tilastoitu niitä henkilöitä, joilla on Kosovon tasavallan kansalaisuus.

Huom. Pohjoismaiden tietoja sisältyy luokkiin EU-maat ja Muut maat. Yhteensä-luvussa kukin maa on vain kerran.

MAKSETUT OPINTOETUUDET JA KESKIMÄÄRÄISET TUET

25. Maksetut opintotuet vuonna 2014: oppilaitosaste ja tukilaji

Oppilaitosaste Koulutusaste ¹	Maksetut tuet, 1 000 €			
	Yhteensä ²	%	Opintoraha	Asumislisä
Oppilaitokset yhteensä	752 749	100,0	486 724	266 032
Yliopistot	260 553	34,6	166 156	94 397
Ammattikorkeakoulut	255 782	34,0	166 658	89 125
Ammatilliset oppilaitokset	173 545	23,1	113 227	60 323
Lukiot	22 878	3,0	15 610	7 268
Muut oppilaitokset	11 142	1,5	7 515	3 627
Ulkomaiset oppilaitokset	28 867	3,8	17 571	11 295
Korkeakoulut	543 851	72,2	349 584	194 268
Toisen asteen oppilaitokset	208 915	27,8	137 153	71 767

¹ Ulkomaiset oppilaitokset ovat aiempien vuosien tilastoissa olleet luokassa Toisen asteen oppilaitokset.

² Yhteissummasta on vähennetty aikuisopintorahan palautukset.

26. Maksetut opintotuet sekä opintorahan ja asumislisän saajat vuonna 2014: ikäryhmä ja tukilaji

Ikäryhmä	Yhteensä		Opintoraha		Asumislisä	
	Saajat	1 000 €	Saajat	1 000 €	Saajat	1 000 €
Yhteensä	324 923	752 756	319 381	486 724	217 866	266 032
16	1 196	758	2	1	1 195	758
17	20 112	10 523	19 851	7 607	3 087	2 917
18	28 232	33 443	27 238	23 935	9 061	9 508
19	33 763	46 274	31 408	29 059	17 417	17 215
20	30 293	66 833	29 733	41 950	22 564	24 883
21	33 046	101 296	33 025	64 013	27 319	37 283
22	34 241	115 992	34 204	72 870	29 388	43 122
23	31 648	106 385	31 619	67 040	27 147	39 346
24	27 922	88 043	27 888	55 747	23 726	32 296
25–29	60 771	145 388	60 717	94 664	47 319	50 723
30–34	13 495	22 434	13 493	16 839	6 788	5 595
35–39	4 940	7 682	4 939	6 420	1 542	1 262
40–44	2 309	3 364	2 309	2 919	526	446
45–49	1 567	2 329	1 567	1 983	398	347
50–54	957	1 377	957	1 168	258	209
55–	431	634	431	511	131	122

27. Korkeavastukset vuonna 2014: maksetut avustukset ja maksun saajat ikäryhmittäin ja lainatyypeittäin

Maksun saajan ikäryhmä	Yhteensä			Markkinaehtoinen laina			Korkotukilaina		
	Saajat	Maksetut avustuk- set, €	Keskim. avustus/ saaja, €/v	Saajat	Maksetut avustuk- set, €	Keskim. avustus/ saaja, €/v	Saajat	Maksetut avustuk- set, €	Keskim. avustus/ saaja, €/v
Yhteensä	1 698	197 432	116	1 698	197 365	116	4	66	17
16–24	189	10 369	55	189	10 369	55	-	-	-
25–29	532	52 293	98	532	52 293	98	-	-	-
30–34	601	81 009	135	601	81 009	135	-	-	-
35–39	238	36 369	153	238	36 369	153	-	-	-
40–44	55	8 041	146	55	7 978	145	3	63	21
45–49	39	4 214	108	39	4 214	108	-	-	-
50–54	29	3 471	120	29	3 467	120	1	3	3
55–	15	1 666	111	15	1 666	111	-	-	-

28. Ulkomailla tutkintoa suorittaville sekä määräaikaisesti ulkomailla opiskeleville maksetut opintotuet vuonna 2014: opiskelun ja oppilaitosaste

Maa	Maksetut opintotuet, 1 000 €				
	Kaikki	Korkea-koulut	Ammatilliset oppilaitokset	Lukiot	Muut oppilaitokset
Yhteensä	46 996	45 337	1 346	156	157
EU-maat	36 247	35 109	875	119	144
Alankomaat	2 572	2 542	30	-	-
Belgia	666	654	12	-	-
Britannia	9 331	9 187	129	15	-
Bulgaria	30	30	-	-	-
Espanja	1 977	1 799	143	35	0
Irlanti	505	496	9	-	-
Italia	654	631	22	1	-
Itävalta	984	974	10	-	-
Kreikka	131	120	10	-	2
Kroatia	42	42	-	-	-
Kypros	42	38	3	-	-
Latvia	397	396	0	-	-
Liettua	53	46	8	-	-
Luxemburg	5	5	-	-	-
Malta	61	55	6	-	-
Portugali	332	331	2	-	-
Puola	306	299	7	-	-
Ranska	1 528	1 470	56	2	-
Romania	193	193	-	-	-
Ruotsi	6 616	6 189	228	57	141
Saksa	3 448	3 311	137	-	-
Slovakia	56	56	-	-	-
Slovenia	104	104	0	-	-
Tanska	1 080	1 065	8	6	1
Tšekki	446	441	5	-	-
Unkari	452	447	5	-	-
Viro	4 236	4 190	43	2	-

Taulukko 28 jatkuu

Maa	Maksetut opintotuet, 1 000 €				
	Kaikki	Korkea- koulut	Ammatilliset oppilaitokset	Lukiot	Muut oppi- laitokset
Muut maat	10 749	10 228	471	37	13
Argentiina	97	95	2	-	-
Australia	732	550	182	-	-
Botswana	20	20	-	-	-
Brasilia	88	88	0	-	-
Chile	154	154	-	-	-
Etelä-Afrikka	47	47	-	-	-
Filippiinit	16	16	-	-	-
Ghana	22	22	-	-	-
Guadeloupe	5	5	-	-	-
Hongkong	154	154	-	-	-
Indonesia	141	141	-	-	-
Intia	49	49	-	-	-
Islanti	170	170	1	-	-
Japani	681	652	29	-	-
Kanada	652	601	44	5	2
Kenia	36	36	-	-	-
Kiina	600	600	-	-	-
Korean tasavalta	479	479	-	-	-
Malesia	115	115	-	-	-
Meksiko	178	178	-	-	-
Namibia	44	44	-	-	-
Nepal	30	29	1	-	-
Norja	625	582	35	7	2
Peru	27	27	-	-	-
Singapore	237	237	-	-	-
Sveitsi	395	385	9	1	-
Swazimaa	22	22	-	-	-
Taiwan	114	114	-	-	-
Tansania	52	49	1	-	2
Thaimaa	652	641	11	-	-
Turkki	102	92	4	-	6
Uganda	15	15	-	-	-
Ukraina	88	88	-	-	-
Uusi-Seelanti	74	74	-	-	-
Venäjä	659	645	14	-	-
Vietnam	22	22	-	-	-
Yhdysvallat	2 363	2 268	81	13	2
Muut ¹	144	141	3	-	-
Tieto puuttuu	650	583	56	11	-
Pohjoismaat	8 491	8 006	272	70	144

¹ Ryhmässä 'Muut' ovat ne maat, joissa on alle 10 opiskelijaa.

Huom. Pohjoismaiden tietoja sisältyy luokkiin EU-maat ja Muut maat. Yhteensä-luvussa kukin maa on vain kerran.

29. Keskimääräiset opintotuet joulukuussa 2014: oppilaitosaste ja tukilaji

Oppilaitosaste Koulutusaste	Koko opinto- tuki ¹ , €/kk	Opintoraha ja asumislisä			Opinto- lainan valtion- takaus, €/kk
		Yhteensä €/kk	Opinto- raha €/kk	Asumis- lisä €/kk	
Oppilaitokset yhteensä	655	368	244	194	416
Yliopistot	850	461	299	195	409
Ammattikorkeakoulut	830	447	295	196	407
Ammatilliset oppilaitokset	399	263	178	193	393
Lukiot	160	126	93	182	373
Muut oppilaitokset	433	301	222	137	400
Ulkomaiset oppilaitokset	1 123	498	307	208	700
Korkeakoulut	840	454	297	195	408
Toisen asteen oppilaitokset	403	252	171	190	448

¹ Sisältää lainatakauksen.

30. Keskimääräinen opintoraha joulukuussa 2014: oppilaitosaste ja saajaryhmä

Oppilaitosaste Koulutusaste	Opintoraha, €/kk					
	Yhteensä	Vanhempansa luona asuva alle 20-vuotias	Vanhempansa luona asuva 20 v täyttänyt	Itsenäisesti asuva alle 18-vuotias	Itsenäisesti asuva 18 v täyttänyt	Naimisissa/ elatusvel- vollinen
Oppilaitokset yhteensä	244	66	140	151	292	286
Yliopistot	299	74	151	163	307	303
Ammattikorkeakoulut	295	78	155	229	309	306
Ammatilliset oppilaitokset	178	67	119	153	245	249
Lukiot	93	63	147	146	232	249
Muut oppilaitokset	222	63	102	140	242	249
Ulkomaiset oppilaitokset	307	72	156	178	310	308
Korkeakoulut	297	76	154	196	308	305
Toisen asteen oppilaitokset	171	65	119	151	252	252

¹ Sisältää lainatakauksen.

31. Keskimääräiset opintotuet joulukuussa 2014: oppilaitosaste, ikäryhmä ja saajaryhmä

Oppilaitosaste ikäryhmä	Koko opinto- tuki ¹ , €/kk	Opintoraha ja asumislisä, €/kk				
		Vanhempansa luona asuva alle 20-vuotias	Vanhempansa luona asuva 20 v täyttänyt	Itsenäisesti asuva alle 18-vuotias	Itsenäisesti asuva 18 v täyttänyt	Naimisissa/ elatusvel- vollinen
Oppilaitokset yhteensä	655	66	140	244	468	341
16–19	380	66	-	244	420	341
20–24	800	-	139	-	479	-
25–29	813	-	151	-	466	-
30–34	753	-	154	-	443	-
35–39	698	-	178	-	425	-
40–	631	-	181	-	391	-
Yliopistot	850	74	151	354	488	374
16–19	792	74	-	354	524	374
20–24	872	-	150	-	493	-
25–29	835	-	153	-	474	-
30–34	779	-	163	-	449	-
35–39	731	-	184	-	431	-
40–	716	-	212	-	408	-
Ammattikorkeakoulut	830	78	156	431	490	357
16–19	754	78	-	431	524	357
20–24	851	-	154	-	493	-
25–29	825	-	164	-	475	-
30–34	768	-	171	-	454	-
35–39	709	-	188	-	438	-
40–	657	-	226	-	407	-
Ammatilliset oppilaitokset	399	67	119	239	407	289
16–19	308	67	-	239	387	289
20–24	534	-	119	-	420	-
25–29	589	-	126	-	409	-
30–34	561	-	106	-	399	-
35–39	528	-	147	-	386	-
40–	489	-	113	-	354	-
Lukiot	160	63	147	274	400	347
16–19	155	63	-	274	398	347
20–24	439	-	147	-	432	-
25–29	524	-	182	-	401	-
30–34	789	-	-	-	389	-
Muut oppilaitokset	433	63	102	163	360	304
16–19	330	63	-	163	310	304
20–24	491	-	100	-	376	-
25–29	559	-	109	-	382	-
30–34	526	-	182	-	364	-
35–39	574	-	182	-	386	-
40–	456	-	182	-	328	-

¹ Sisältää myös opintolainan valtioneuvoston päätöksen mukaisen pääoman.

Huom. Ulkomaiset oppilaitokset sisältyvät Oppilaitokset yhteensä -lukuun.

32. Ateriatuki lukuvuonna 2014/2015: maksetut ateriatuet ja tuetut ateriat

Vuosi Kuukausi	Maksetut ateriatuet, 1 000 €			Tuetut ateriat
	Yhteensä	Ateriatuet	Ylimääräiset ateriatuet	Yhteensä, 1 000 kpl
Lukuvuosi yhteensä	30 451	28 317	2 135	14 683
2014				
Elokuu	702	591	111	305
Syyskuu	1 337	1 202	135	620
Lokakuu	4 009	3 765	244	1 944
Marraskuu	3 530	3 293	237	1 701
Joulukuu	3 674	3 464	210	1 786
2015				
Tammikuu	2 118	1 980	138	1 029
Helmikuu	2 961	2 790	171	1 438
Maaliskuu	2 953	2 791	161	1 439
Huhtikuu	3 373	3 146	227	1 628
Toukokuu	2 859	2 671	187	1 377
Kesäkuu	1 558	1 368	189	764
Heinäkuu	1 378	1 254	124	654

33. Takausvastuun perusteella pankeille maksetut opintolainat lukuvuonna 2014/2015

Vuosi Kuukausi	Maksetut takausvastuut, 1 000 €
Lukuvuosi yhteensä	14 594
2014	
Elokuu	1 164
Syyskuu	775
Lokakuu	2 237
Marraskuu	1 157
Joulukuu	909
2015	
Tammikuu	1 098
Helmikuu	1 426
Maaliskuu	620
Huhtikuu	1 184
Toukokuu	1 469
Kesäkuu	1 049
Heinäkuu	1 508

VALTION TAKAAMAT OPINTOLAINAT

34. Valtion takaama opintolainakanta lainatyyppin mukaan 31.12.2014

Lainatyyppi	Lainakanta, milj. €	Muutos edellisestä vuodenvaihteesta, %
Kaikki lainat	1 774,0	9,4
Korkotukilaina	0,8	-53,3
Markkinaehtoinen laina	1 773,2	9,5

Lähde: Kelan opintotukikeskus.

35. Markkinaehtoisia opintolainoja nostaneet ja lyhentäneet henkilöt lukuvuonna 2014/2015: oppilaitosaste

	Kaikki	Lukuvuoden viimeisin oppilaitosaste ¹						Ei opintotukea lukuvuonna 2014/2015
		Yliopistot	Ammatti-korkeakoulut	Ammatilliset oppilaitokset	Lukiot	Muut oppilaitokset	Ulko-maiset oppilaitokset	
Kaikki opintovelalliset²	330 734	44 809	46 444	34 845	2 096	1 694	5 250	195 596
Henkilöt, joilla lainan määrä kasvanut	155 236	44 140	45 695	34 215	2 089	1 656	5 189	22 252
Henkilöt, joilla lainan määrä pysynyt ennallaan	32 965	116	58	36	1	-	9	32 745
Henkilöt, joilla lainan määrä pienentynyt	142 533	553	691	594	6	38	52	140 599
Lainaa nostaneet	113 927	36 839	39 617	29 456	1 928	1 454	4 583	50
Keskimääräinen nosto, €	3 279	3 337	3 219	2 949	2 411	3 085	5 895	1 521
Lainaa nostettu yhteensä, 1 000 €	373 529	122 927	127 518	86 859	4 647	4 485	27 016	76
Lainaa lyhentäneet³	164 700	751	898	841	10	45	73	162 082
Keskimääräinen lyhennys, €	905	1 617	1 120	1 176	1 733	928	2 489	898
Lyhennykset yhteensä, 1 000 €	148 991	1 214	1 005	989	17	42	182	145 542

¹ Lukuvuoden aikana opintotukea saaneet.² Henkilöt, joilla oli markkinaehtoista opintolainaa lukuvuoden lopussa.³ Sisältää myös lainansa loppuun maksaneet henkilöt.

Korjattu 1.11.2016

36. Valtion takaamat opintolainat, opintovelalliset ja opintolainan määrä lukuvuoden 2014/2015 lopussa: lainatyyppi ja oppilaitosaste

Lainatyyppi	Yhteensä	Oppilaitosaste							Ei opinto-tukea lukuvuonna 2014/2015
		Kaikki	Yli-opistot	Ammatti-korkea-koulut	Ammatilliset oppilaitokset	Lukiot	Muut oppilaitokset	Ulko-maiset oppilaitokset	
Kaikki lainat									
Opintolainat, 1 000 €	1 912 127	880 912	347 033	300 107	155 640	5 964	8 080	64 087	1 031 215
Opintovelalliset yhteensä	331 227	133 939	44 527	46 375	34 139	1 982	1 683	5 233	197 288
Opintolainan määrä, €									
– 2 000	63 846	12 271	2 366	3 323	5 702	606	186	88	51 575
2 001– 4 000	87 065	37 965	11 074	13 922	10 949	951	789	280	49 100
4 001– 6 000	54 379	21 800	5 625	6 626	8 587	284	291	387	32 579
6 001– 8 000	43 001	22 450	7 600	8 411	4 866	104	189	1 280	20 551
8 001–10 000	29 275	13 799	5 316	5 672	2 339	27	116	329	15 476
10 001–15 000	37 479	17 850	8 274	6 902	1 369	8	79	1 218	19 629
15 001–20 000	12 109	5 691	3 260	1 266	251	2	23	889	6 418
20 001–25 000	3 096	1 584	836	222	60	-	8	458	1 512
25 001–30 000	726	387	137	25	11	-	-	214	339
30 001–	251	142	39	6	5	-	2	90	109
Keskiarvo, €/henkilö	5 773	6 577	7 794	6 471	4 559	3 009	4 801	12 247	5 227
Mediaani, €/henkilö	4 423	5 476	6 422	5 744	4 015	2 807	3 631	11 599	3 918
Markkinaehtoiset lainat									
Opintolainat, 1 000 €	1 911 624	880 905	347 029	300 104	155 640	5 964	8 080	64 087	1 030 719
Opintovelalliset yhteensä	330 732	133 937	44 527	46 373	34 139	1 982	1 683	5 233	196 795
Opintolainan määrä, €									
– 2 000	63 398	12 271	2 368	3 321	5 702	606	186	88	51 127
2 001– 4 000	87 042	37 963	11 072	13 922	10 949	951	789	280	49 079
4 001– 6 000	54 373	21 800	5 625	6 626	8 587	284	291	387	32 573
6 001– 8 000	42 994	22 450	7 600	8 411	4 866	104	189	1 280	20 544
8 001–10 000	29 271	13 799	5 316	5 672	2 339	27	116	329	15 472
10 001–15 000	37 475	17 850	8 274	6 902	1 369	8	79	1 218	19 625
15 001–20 000	12 108	5 691	3 260	1 266	251	2	23	889	6 417
20 001–25 000	3 094	1 584	836	222	60	-	8	458	1 510
25 001–30 000	726	387	137	25	11	-	-	214	339
30 001–	251	142	39	6	5	-	2	90	109
Keskiarvo, €/henkilö	5 780	6 577	7 794	6 472	4 559	3 009	4 801	12 247	5 238
Mediaani, €/henkilö	4 428	5 476	6 422	5 744	4 015	2 807	3 631	11 599	3 926
Korkotukilainat									
Opintolainat, 1 000 €	503	7	4	3	-	-	-	-	496
Opintovelalliset yhteensä	1 148	16	9	7	-	-	-	-	1 132
Opintolainan määrä, €									
–2 000	1 122	16	9	7	-	-	-	-	1 106
2 001–4 000	21	-	-	-	-	-	-	-	21
4 001–	5	-	-	-	-	-	-	-	5
Keskiarvo, €/henkilö	438	434	415	458	-	-	-	-	438
Mediaani, €/henkilö	288	275	284	266	-	-	-	-	288

37. Opintovelalliset lukuvuoden 2014/2015 lopussa: ikäryhmä, sukupuoli ja oppilaitosaste

Sukupuoli Ikäryhmä	Opintovelallisten lukumäärä								Ei opinto- tukea lukuvuonna 2014/2015
	Yhteensä	Oppilaitosaste							
		Kaikki	Yli- opistot	Ammatti- korkea- koulut	Ammatil- liset oppilai- tokset	Lukiot	Muut oppilai- tokset	Ulko- maisiet oppilai- tokset	
Molemmat sukupuolet	331 227	133 939	44 527	46 375	34 139	1 982	1 683	5 233	197 288
Alle 17	423	395	-	-	292	77	24	2	28
17	2 546	2 430	-	3	2 066	328	26	7	116
18	7 736	7 110	28	11	6 038	933	76	24	626
19	10 829	7 390	922	1 069	4 509	452	202	236	3 439
20	16 406	10 851	2 661	3 396	3 911	103	270	510	5 555
21	20 941	14 772	4 268	5 884	3 672	43	248	657	6 169
22	23 716	17 008	5 284	7 341	3 425	18	189	751	6 708
23	24 099	16 554	5 712	7 377	2 615	12	155	683	7 545
24	23 924	14 633	6 066	5 927	1 969	6	96	569	9 291
25–29	95 245	30 800	14 935	10 730	3 506	7	242	1 380	64 445
30–34	60 555	6 971	2 930	2 604	1 062	2	68	305	53 584
35–39	26 971	2 498	957	984	445	-	41	71	24 473
40–44	9 172	1 096	334	477	246	1	22	16	8 076
45–54	7 099	1 262	358	523	343	-	19	19	5 837
55–	1 565	169	72	49	40	-	5	3	1 396
Miehet	140 914	58 207	20 191	20 631	14 411	680	502	1 792	82 707
Alle 17	170	153	-	-	128	22	3	-	17
17	1 218	1 143	-	2	1 022	109	5	5	75
18	3 956	3 541	12	4	3 198	297	19	11	415
19	4 581	2 737	283	227	1 972	176	32	47	1 844
20	6 973	4 042	1 115	1 246	1 447	38	67	129	2 931
21	9 264	6 166	1 931	2 551	1 392	18	68	206	3 098
22	10 405	7 319	2 376	3 241	1 385	9	70	238	3 086
23	10 496	7 520	2 526	3 625	1 067	5	60	237	2 976
24	10 379	6 888	2 763	3 067	813	2	42	201	3 491
25–29	41 470	14 505	7 318	5 182	1 377	3	86	539	26 965
30–34	25 893	2 797	1 305	969	371	1	24	127	23 096
35–39	10 841	838	361	302	118	-	16	41	10 003
40–44	3 161	268	85	121	51	-	5	6	2 893
45–54	1 748	247	92	83	63	-	4	5	1 501
55–	359	43	24	11	7	-	1	-	316
Naiset	190 313	75 732	24 336	25 744	19 728	1 302	1 181	3 441	114 581
Alle 17	253	242	-	-	164	55	21	2	11
17	1 328	1 287	-	1	1 044	219	21	2	41
18	3 780	3 569	16	7	2 840	636	57	13	211
19	6 248	4 653	639	842	2 537	276	170	189	1 595
20	9 433	6 809	1 546	2 150	2 464	65	203	381	2 624
21	11 677	8 606	2 337	3 333	2 280	25	180	451	3 071
22	13 311	9 689	2 908	4 100	2 040	9	119	513	3 622
23	13 603	9 034	3 186	3 752	1 548	7	95	446	4 569
24	13 545	7 745	3 303	2 860	1 156	4	54	368	5 800
25–29	53 775	16 295	7 617	5 548	2 129	4	156	841	37 480
30–34	34 662	4 174	1 625	1 635	691	1	44	178	30 488
35–39	16 130	1 660	596	682	327	-	25	30	14 470
40–44	6 011	828	249	356	195	1	17	10	5 183
45–54	5 351	1 015	266	440	280	-	15	14	4 336
55–	1 206	126	48	38	33	-	4	3	1 080

Huom. Lukuvuoden tilastoissa ikä on henkilön ikä syyslukukauden lopussa.

38. Keskimääräinen opintolaina lukuvuoden 2014/2015 lopussa: ikäryhmä, sukupuoli ja oppilaitosaste

Sukupuoli Ikäryhmä	Keskimääräinen opintolaina, €								Ei opinto- tukea lukuvuonna 2014/2015
	Yhteensä	Oppilaitosaste							
		Kaikki	Yli- opistot	Ammatti- korkea- koulut	Ammatil- liset oppilai- tokset	Lukiot	Muut oppilai- tokset	Ulko- maiset oppilai- tokset	
Molemmat sukupuolet	5 773	6 577	7 794	6 471	4 559	3 009	4 801	12 247	5 227
Alle 17	1 642	1 592	-	-	1 575	1 451	1 863	6 344	2 345
17	1 890	1 927	-	4 207	1 931	1 791	2 028	5 927	1 112
18	3 222	3 290	3 921	3 160	3 329	2 954	3 070	6 491	2 453
19	3 576	4 033	3 511	3 396	4 249	3 565	3 581	6 113	2 595
20	3 951	4 443	4 173	4 090	4 558	3 978	4 023	7 648	2 989
21	4 583	5 177	5 083	4 940	4 929	4 886	4 442	9 596	3 161
22	5 292	6 037	6 190	5 873	5 067	6 125	5 272	11 169	3 405
23	6 047	6 963	7 286	6 734	5 412	6 536	5 088	13 107	4 038
24	6 642	7 803	8 305	7 325	5 839	7 649	5 995	14 543	4 814
25–29	7 099	8 921	9 627	8 065	6 252	5 081	6 559	15 152	6 229
30–34	6 148	8 558	9 949	7 467	5 872	3 121	6 508	14 362	5 835
35–39	4 870	6 971	8 392	6 082	5 063	-	4 841	13 349	4 656
40–44	4 102	5 384	6 669	5 011	4 164	1 600	3 828	10 759	3 928
45–54	4 037	5 416	6 931	5 027	4 079	-	7 823	9 333	3 739
55–	3 749	6 001	7 189	5 795	4 218	-	3 376	9 012	3 476
Miehet	5 723	6 529	7 837	6 427	4 333	3 014	4 714	12 467	5 156
Alle 17	1 409	1 301	-	-	1 308	1 186	1 834	-	2 387
17	1 834	1 879	-	4 810	1 876	1 643	2 037	6 170	1 148
18	3 233	3 308	3 846	3 312	3 332	2 943	2 759	6 600	2 596
19	3 475	4 062	3 529	3 581	4 200	3 553	3 467	6 086	2 604
20	3 658	4 177	3 997	3 834	4 317	3 879	4 056	7 634	2 942
21	4 194	4 815	4 849	4 593	4 650	5 246	4 166	8 514	2 958
22	4 929	5 706	6 031	5 522	4 826	5 485	4 678	10 413	3 084
23	5 835	6 764	7 228	6 538	5 242	4 474	4 548	12 755	3 486
24	6 545	7 657	8 307	7 251	5 478	6 956	5 286	14 249	4 350
25–29	7 158	8 882	9 608	7 928	6 228	5 086	6 545	15 373	6 230
30–34	6 187	8 722	9 965	7 445	5 995	2 008	6 032	14 230	5 880
35–39	4 765	7 561	8 446	6 439	5 703	-	3 832	14 837	4 531
40–44	4 077	5 821	7 350	5 093	4 099	-	3 845	15 111	3 915
45–54	4 225	5 953	7 200	5 796	4 027	-	4 728	10 882	3 941
55–	4 229	7 233	7 606	8 898	3 981	-	2 740	-	3 820
Naiset	5 810	6 614	7 758	6 507	4 724	3 007	4 838	12 132	5 278
Alle 17	1 799	1 777	-	-	1 783	1 557	1 867	6 344	2 282
17	1 942	1 970	-	3 000	1 984	1 865	2 026	5 318	1 045
18	3 210	3 272	3 977	3 074	3 326	2 959	3 173	6 399	2 173
19	3 651	4 016	3 503	3 346	4 287	3 572	3 602	6 120	2 585
20	4 168	4 602	4 299	4 238	4 700	4 037	4 012	7 652	3 042
21	4 892	5 437	5 276	5 205	5 099	4 627	4 546	10 090	3 365
22	5 577	6 286	6 320	6 151	5 231	6 765	5 622	11 519	3 678
23	6 212	7 129	7 333	6 924	5 530	8 008	5 429	13 295	4 398
24	6 717	7 933	8 304	7 404	6 094	7 995	6 546	14 704	5 093
25–29	7 054	8 955	9 645	8 193	6 268	5 077	6 567	15 010	6 228
30–34	6 120	8 448	9 936	7 481	5 805	4 235	6 768	14 457	5 801
35–39	4 941	6 674	8 359	5 924	4 831	-	5 486	11 314	4 742
40–44	4 115	5 242	6 437	4 984	4 181	1 600	3 823	8 148	3 935
45–54	3 976	5 286	6 839	4 882	4 090	-	8 649	8 779	3 669
55–	3 606	5 581	6 981	4 897	4 269	-	3 535	9 012	3 375

Huom. Lukuvuoden tilastoissa ikä on henkilön ikä syyslukukauden lopussa.

39. Vuosina 2012–2014 ylemmän tai alemman korkeakoulututkinnon, ammattikorkeakoulututkinnon tai ammatillisen perustutkinnon suorittaneet henkilöt opintolainan suuruuden mukaan

Tutkinnonsuorittamisvuosi Opintovelallisuus Opintolainan määrä	Ylempi korkeakoulututkinto		Alempi korkeakoulututkinto		Ammattikorkeakoulututkinto		Ammatillinen perustutkinto	
	Tutkinnon suorittaneet		Tutkinnon suorittaneet		Tutkinnon suorittaneet		Tutkinnon suorittaneet	
	Henkilöä	%	Henkilöä	%	Henkilöä	%	Henkilöä	%
Vuosi 2012								
Yhteensä	13 426	100,0	12 445	100,0	21 869	100,0	48 563	100,0
Ei opintolainaa	7 683	57,2	6 836	54,9	12 582	57,5	37 266	76,7
On opintolainaa ¹	5 743	42,8	5 609	45,1	9 287	42,5	11 297	23,3
Opintolainan määrä, €								
1– 2 000	543	4,0	558	4,5	1 034	4,7	2 376	4,9
2 001– 4 000	1 042	7,8	1 138	9,1	1 892	8,7	3 888	8,0
4 001– 6 000	752	5,6	814	6,5	1 517	6,9	2 660	5,5
6 001– 8 000	703	5,2	704	5,7	1 277	5,8	1 121	2,3
8 001–10 000	664	4,9	697	5,6	1 259	5,8	778	1,6
10 001–12 000	499	3,7	542	4,4	1 035	4,7	226	0,5
12 001–14 000	434	3,2	410	3,3	633	2,9	115	0,2
14 001–16 000	420	3,1	294	2,4	319	1,5	57	0,1
16 001–	686	5,1	452	3,6	321	1,5	76	0,2
Keskiarvo, €	8 506	-	7 729	-	6 993	-	7 729	-
Mediaani, €	7 464	-	6 726	-	6 295	-	6 726	-
Vuosi 2013								
Yhteensä	14 051	100,0	12 455	100,0	22 508	100,0	48 468	100,0
Ei opintolainaa	7 927	56,4	6 505	52,2	12 583	55,9	37 230	76,8
On opintolainaa ¹	6 124	43,6	5 950	47,8	9 925	44,1	11 238	23,2
Opintolainan määrä, €								
1– 2 000	479	3,4	497	4,0	965	4,3	2 245	4,6
2 001– 4 000	1 036	7,4	1 128	9,1	2 081	9,2	3 881	8,0
4 001– 6 000	855	6,1	972	7,8	1 631	7,2	2 637	5,4
6 001– 8 000	768	5,5	839	6,7	1 405	6,2	1 118	2,3
8 001–10 000	695	4,9	740	5,9	1 380	6,1	796	1,6
10 001–12 000	569	4,0	526	4,2	1 121	5,0	299	0,6
12 001–14 000	512	3,6	399	3,2	650	2,9	114	0,2
14 001–16 000	446	3,2	326	2,6	349	1,6	84	0,2
16 001–	764	5,4	523	4,2	343	1,5	64	0,1
Keskiarvo, €	8 783	-	7 912	-	7 064	-	7 912	-
Mediaani, €	7 789	-	6 873	-	6 384	-	6 873	-
Vuosi 2014								
Yhteensä	14 427	100,0	12 935	100,0	23 115	100,0	50 755	100,0
Ei opintolainaa	7 861	54,5	6 360	49,2	12 593	54,5	38 963	76,8
On opintolainaa ¹	6 566	45,5	6 575	50,8	10 522	45,5	11 792	23,2
Opintolainan määrä, €								
1– 2 000	432	3,0	480	3,7	941	4,1	2 297	4,5
2 001– 4 000	1 056	7,3	1 128	8,7	1 986	8,6	3 907	7,7
4 001– 6 000	923	6,4	1 069	8,3	1 828	7,9	2 825	5,6
6 001– 8 000	819	5,7	844	6,5	1 548	6,7	1 280	2,5
8 001–10 000	765	5,3	941	7,3	1 599	6,9	879	1,7
10 001–12 000	669	4,6	725	5,6	1 209	5,2	321	0,6
12 001–14 000	571	4,0	477	3,7	730	3,2	137	0,3
14 001–16 000	462	3,2	353	2,7	367	1,6	73	0,1
16 001–	869	6,0	558	4,3	314	1,4	73	0,1
Keskiarvo, €	8 989	-	8 125	-	7 171	-	8 125	-
Mediaani, €	8 165	-	7 416	-	6 621	-	7 416	-

¹ Ne tutkinnon suorittaneet, joilla oli opintolainaa tutkinnonsuorittamisluokan lopussa.

Huom. Ylemmät ammattikorkeakoulututkinnot eivät aiemmista julkaisuista poiketen ole mukana ammattikorkeakoulututkinnoissa.

Luvut korjattu 27.11.2015

40. Takausvastuun perusteella pankeille maksetut opintolainat vuosina 2013 ja 2014: henkilöt ja maksetut takausvastuut oppilaitosasteen mukaan

Oppilaitosaste ¹	Vuosi 2013				Vuosi 2014			
	Henkilöt		Maksetut takausvastuut		Henkilöt		Maksetut takausvastuut	
	Lkm	%	1 000 €	%	Lkm	%	1 000 €	%
Yhteensä	4 368	100,0	19 260	100,0	3 884	100,0	17 236	100,0
Yliopistot	427	9,8	3 123	16,2	385	9,8	2 835	16,4
Ammattikorkeakoulut	838	19,2	5 026	26,1	819	19,2	4 710	27,3
Ammatilliset oppilaitokset	2 757	63,1	9 371	48,7	2 354	63,1	8 069	46,8
Lukiot	60	1,4	171	0,9	67	1,4	166	1,0
Muut oppilaitokset	119	2,7	408	2,1	92	2,7	381	2,2
Ulkomaiset oppilaitokset	93	2,1	1 024	5,3	103	2,1	954	5,5
Tieto puuttuu	74	1,7	137	0,7	64	1,7	120	0,7

¹ Oppilaitosaste määräytyy henkilön viimeisimpään opintotuen maksuun tai opintolainan valtiontakaukseen liittyvän oppilaitostiedon mukaan.

41. Takausvastuun perusteella pankeille maksetut opintolainat vuonna 2014: henkilöt iän, sukupuolen ja oppilaitosasteen mukaan

Sukupuoli ikäryhmä	Oppilaitosaste						
	Kaikki ¹	Yliopistot	Ammatti- korkea- koulut	Ammatilliset oppilai- tokset	Lukiot	Muut oppilai- tokset	Ulko- maiset oppilai- tokset
Molemmat sukupuolet	3 884	385	819	2 354	67	92	103
16–19	18	-	-	17	1	-	-
20–24	1 263	15	53	1 105	52	27	11
25–29	988	65	218	630	10	37	28
30–34	771	110	267	347	4	12	31
35–39	499	113	175	162	-	11	25
40–	345	82	106	93	-	5	8
Miehet	1 909	197	408	1 172	32	30	44
16–19	11	-	-	10	1	-	-
20–24	725	9	33	646	24	8	5
25–29	486	35	126	301	5	10	9
30–34	339	58	127	133	2	6	13
35–39	216	59	80	54	-	3	14
40–	132	36	42	28	-	3	3
Naiset	1 975	188	411	1 182	35	62	59
16–19	7	-	-	7	-	-	-
20–24	538	6	20	459	28	19	6
25–29	502	30	92	329	5	27	19
30–34	432	52	140	214	2	6	18
35–39	283	54	95	108	-	8	11
40–	213	46	64	65	-	2	5

¹ Sisältää myös henkilöt, joiden oppilaitosaste on tuntematon.

OPINTOLAINAVÄHENNYS

42. Opintolainavähennykseen oikeutetut henkilöt lukuvuonna 2014/2015: ikäryhmä, sukupuoli ja korkeakoulutyyppi

Sukupuoli ikäryhmä	Kaikki	Yliopistot	Ammatti- korkea- koulut
Molemmat sukupuolet	9 349	3 647	5 702
20–24	2 229	298	1 931
25–29	5 462	2 647	2 815
30–34	1 007	494	513
35–39	292	113	179
40–	359	95	264
Miehet	3 278	1 391	1 887
20–24	432	57	375
25–29	2 318	1 076	1 242
30–34	364	188	176
35–39	89	47	42
40–	75	23	52
Naiset	6 071	2 256	3 815
20–24	1 797	241	1 556
25–29	3 144	1 571	1 573
30–34	643	306	337
35–39	203	66	137
40–	284	72	212

43. Opintolainavähennykseen oikeutetut henkilöt lukuvuonna 2014/2015: myönnetty opintolainavähennysoikeus, sukupuoli ja korkeakoulutyyppi

Opintolainavähennysoikeus, €	Kaikki	Yliopistot	Ammattikorkeakoulut
Molemmat sukupuolet	9 349	3 647	5 702
– 499	1 707	542	1 165
500– 999	1 663	553	1 110
1 000–1 499	1 245	415	830
1 500–1 999	1 353	446	907
2 000–2 499	1 749	391	1 358
2 500–2 999	526	295	231
3 000–3 499	673	591	82
3 500–3 999	136	119	17
4 000–	297	295	2
Keskiarvo, €	1 598	1 977	1 355
Mediaani, €	1 500	1 826	1 320
Miehet	3 278	1 391	1 887
– 499	520	168	352
500– 999	533	165	368
1 000–1 499	418	153	265
1 500–1 999	481	185	296
2 000–2 499	651	159	492
2 500–2 999	190	112	78
3 000–3 499	306	278	28
3 500–3 999	51	44	7
4 000–	128	127	1
Keskiarvo, €	1 720	2 140	1 411
Mediaani, €	1 680	2 100	1 385
Naiset	6 071	2 256	3 815
– 499	1 187	374	813
500– 999	1 130	388	742
1 000–1 499	827	262	565
1 500–1 999	872	261	611
2 000–2 499	1 098	232	866
2 500–2 999	336	183	153
3 000–3 499	367	313	54
3 500–3 999	85	75	54
4 000–	169	168	11
Keskiarvo, €	1 532	1 877	1 327
Mediaani, €	1 410	1 680	1 320

OPINTOTUEN AIKASARJAT

44. Opintotukea saaneet oppilaitosasteen mukaan lukuvuosina 1992/1993–2014/2015

Lukuvuosi	Opiskelijoita opintotuen piirissä						Opintotuen saajien osuus 17–34-vuotiaista, %
	Yhteensä	Yliopistot	Ammatti-korkea-koulut	Ammatilliset oppilaitokset ¹	Lukiot	Ulko-maiset oppilaitokset ²	
1992/1993	275 272	70 130	-	161 894	39 720	3 528	21,9
1993/1994	294 514	74 494	-	171 667	44 704	3 649	23,5
1994/1995	307 324	76 074	-	177 633	49 750	3 867	24,8
1995/1996	298 872	77 491	-	172 941	44 043	4 397	24,3
1996/1997	303 329	77 889	14 720	163 160	42 741	4 819	24,9
1997/1998	309 260	75 363	32 155	156 051	40 295	5 396	25,6
1998/1999	321 578	77 303	47 928	151 702	38 889	5 756	26,9
1999/2000	326 814	83 164	65 979	135 059	37 024	5 588	27,5
2000/2001 ³	301 583	80 131	85 685	96 019	34 405	5 340	25,5
2001/2002	297 499	81 725	87 073	91 224	32 491	4 986	25,3
2002/2003	298 129	84 461	87 622	90 775	30 417	4 854	25,5
2003/2004	295 825	86 156	87 253	89 495	28 364	4 557	25,6
2004/2005	292 949	86 988	87 103	88 347	26 137	4 373	25,3
2005/2006	288 068	86 751	86 172	86 522	24 153	4 470	24,8
2006/2007	283 580	85 654	84 284	85 593	23 689	4 360	24,2
2007/2008	286 092	84 227	82 674	88 551	26 213	4 427	24,2
2008/2009	290 933	81 871	82 522	92 922	29 145	4 473	24,3
2009/2010	304 591	84 867	84 753	100 144	29 864	4 963	25,2
2010/2011	300 280	83 474	83 569	98 723	29 056	5 457	24,7
2011/2012	292 269	81 801	81 554	96 136	26 930	5 848	24,0
2012/2013	288 390	80 232	81 110	94 875	25 917	6 256	23,6
2013/2014	286 526	79 634	79 986	95 094	24 959	6 853	23,4
2014/2015	288 057	79 606	80 484	95 740	24 666	7 561	23,5

¹ Sisältää myös muut oppilaitokset (esim. kansanopistot).

² Koko tutkintoa ulkomailla suorittavat opiskelijat.

³ Saaja-käsitteen muuttuminen 1.8.2000 alkaen pienensi jonkin verran saajien määrää. Tämä tekninen muutos peittyi asumislisässä sitä koskevan samanaikaisen lainmuutoksen vastakkaiseen vaikutukseen.

45. Opintoetuuksia saaneet lukuvuosina 1992/1993–2014/2015: tukilaji

Lukuvuosi	Opiskelijoita opintotuen piirissä					Lainaan liittyvä korko-avustus	Koulumatkatuki
	Yhteensä	Opinto-raha	Asumis-lisä	Aikuis-opinto-raha	Laina-takaus ¹		
1992/1993	275 272	255 117	82 841	30 893	134 033	13 664	-
1993/1994	294 514	266 307	95 708	22 207	142 135	16 591	-
1994/1995	307 324	286 652	105 074	17 280	130 405	24 069	-
1995/1996	298 872	282 043	109 252	13 639	120 682	-	-
1996/1997	303 329	289 317	113 759	10 286	120 583	31 492	-
1997/1998	309 260	297 442	120 423	7 386	119 953	27 856	51 356
1998/1999	321 578	309 440	125 735	6 642	129 251	24 212	54 873
1999/2000	326 814	314 246	130 659	6 004	133 763	21 928	54 643
2000/2001	301 583	290 008	175 988	4 664	131 158	19 338	51 261
2001/2002	297 499	288 262	184 611	1 818	129 631	19 750	51 072
2002/2003	298 129	289 894	189 857	271	124 724	17 114	51 131
2003/2004	295 825	289 358	193 406	-	118 761	14 240	50 620
2004/2005	292 949	286 168	194 390	-	117 617	11 056	49 628
2005/2006	288 068	281 141	192 738	-	117 840	8 092	51 029
2006/2007	283 580	276 856	188 678	-	114 063	7 077	51 625
2007/2008	286 092	281 009	183 901	-	109 199	6 483	51 725
2008/2009	290 933	285 903	185 006	-	107 659	5 985	51 414
2009/2010	304 591	299 265	194 608	-	117 051	4 236	51 725
2010/2011	300 280	294 522	193 913	-	121 127	2 898	52 393
2011/2012	292 269	287 316	190 520	-	198 223	3 262	53 502
2012/2013	288 390	283 171	188 511	-	197 208	2 641	54 347
2013/2014	286 526	281 080	188 930	-	197 055	1 879	53 656
2014/2015	288 057	283 197	191 120	-	201 840	1 409	52 365

¹ Opintorahaa saaville korkeakouluopiskelijoille valtiontakaus on myönnetty 1.8.2011 alkaen ilman erillistä hakemusta.

46. Keskimääräinen opintotuki lukuvuosina 1992/1993–2014/2015: tukilaji

Lukuvuosi	Opintotuki, €/kk							Asumis- lisä	Aikuis- opinto- raha	Laina- takaus	Lainaan liittyvä korko- avustus, €/luku- vuosi
	Yhteensä ¹	Korkea- koulut yhteen- sä ¹	Opintoraha			Lukiot					
			Yli- opistot ²	Ammatti- korkea- koulut	Ammatil- liset oppilai- tokset						
1992/1993	433	552	243	..	71	34	112	326	254	162	
1993/1994	459	591	251	..	72	35	125	322	262	154	
1994/1995	484	595	252	..	159	58	131	316	221	145	
1995/1996	487	588	244	..	159	47	118	315	231	144	
1996/1997	480	570	244	..	156	49	121	322	225	173	
1997/1998 ³	496	558	252	244	163	58	117	345	228	152	
1998/1999 ³	497	551	252	246	165	65	120	359	225	140	
1999/2000 ³	502	552	252	247	161	66	124	372	224	135	
2000/2001 ³	558	608	254	252	154	71	155	386	224	163	
2001/2002 ³	563	612	253	248	150	71	153	377	223	161	
2002/2003 ³	568	614	253	248	151	73	155	-	224	165	
2003/2004 ³	575	617	253	249	154	74	157	-	226	179	
2004/2005 ³	579	618	253	248	155	75	159	-	226	157	
2005/2006 ³	657	717	254	249	156	74	179	-	284	173	
2006/2007 ³	662	718	254	249	155	78	182	-	285	212	
2007/2008 ³	667	720	254	250	149	79	184	-	287	237	
2008/2009 ³	726	765	292	288	170	95	188	-	306	267	
2009/2010 ³	724	766	292	287	168	91	189	-	306	176	
2010/2011 ³	726	769	292	286	168	91	191	-	306	143	
2011/2012 ³	742	765	292	286	168	92	192	-	316	168	
2012/2013 ³	743	768	292	286	169	91	193	-	317	149	
2013/2014 ³	745	771	291	286	172	91	193	-	318	122	
2014/2015 ³	854	882	300	298	179	95	194	-	418	112	

¹ Luvut on laskettu vain niistä henkilöistä, joilla on ollut voimassa opintolainan lainatakaus ja jotka ovat sen lisäksi saaneet opintorahaa, aikuisopintorahaa tai asumislisää.

² Lukuvuosien 1992/93–1996/97 oppilaitosasteluokittelussa ammattikorkeakoulut sisältyvät yliopistoihin.

³ Opintotuen tilastointiajankohta maaliskuu.

47. Opintotuen enimmäismäärät lukuvuosina 1995/1996–2014/2015: tukilaji

Lukuvuosi	Tukilaji, €/kk					
	Korkeakoulu- opiskelijan opintoraha, 1. opinnot aloitettu ennen 1.8.2014	Korkeakoulu- opiskelijan opintoraha, 1. opinnot aloitettu 1.8.2014 tai sen jälkeen	Toisen asteen opiskelijan opintoraha	Asumis- lisä	Aikuis- opinto- raha	Laina- takaus ¹
1995/1996	259,01		213,60	143,63	470,93	218,64
1996/1997	259,01		213,60	143,63	470,93	218,64
1997/1998	259,01		213,60	143,63	470,93	218,64
1998/1999	259,01		213,60	143,63	470,93	218,64
1999/2000	259,01		213,60	143,63	470,93	218,64
2000/2001	259,01		213,60	171,55	470,93	218,64
2001/2002	259,01		213,60	171,55	470,93	220,00
2002/2003	259,01		213,60	171,55	470,93	220,00
2003/2004	259,01		213,60	171,55	-	220,00
2004/2005	259,01		213,60	171,55	-	220,00
2005/2006	259,01		213,60	201,60	-	300,00
2006/2007	259,01		213,60	201,60	-	300,00
2007/2008	259,01		213,60	201,60	-	300,00
2008/2009	298,00		246,00	201,60	-	300,00
2009/2010	298,00		246,00	201,60	-	300,00
2010/2011	298,00		246,00	201,60	-	300,00
2011/2012	298,00		246,00	201,60	-	300,00
2012/2013	298,00		246,00	201,60	-	300,00
2013/2014	298,00		246,00	201,60	-	300,00
2014/2015	301,89	335,32	249,21	201,60	-	400,00

¹ Kotimainen opiskelu.

48. Opintotukea saaneet sukupuolen ja oppilaitosasteen mukaan lukuvuosina 1992/1993–2014/2015

Lukuvuosi	Saajat/hakijat ¹		Yliopistot		Ammattikorkeakoulut		Ammatilliset oppilaitokset		Lukiot	
	Kaikki, lkm	Miehet, %	Kaikki, lkm	Miehet, %	Kaikki, lkm	Miehet, %	Kaikki, lkm	Miehet, %	Kaikki, lkm	Miehet, %
1992/1993	300 251	41,4	71 216	44,9	-	-	135 393	46,2	51 075	38,6
1993/1994	312 654	42,6	75 836	44,7	-	-	139 264	48,0	52 165	39,5
1994/1995	327 802	43,3	77 183	44,8	-	-	145 850	48,7	59 385	40,1
1995/1996	321 745	43,1	78 610	43,6	-	-	143 178	48,6	55 165	39,8
1996/1997	322 226	43,1	79 037	43,5	14 846	46,7	132 560	48,6	51 180	38,7
1997/1998
1998/1999
1999/2000	326 814	42,3	83 164	44,2	65 979	46,4	128 179	43,7	37 024	38,6
2000/2001	301 583	42,2	80 131	43,1	85 685	43,2	89 542	43,2	34 405	38,1
2001/2002	297 499	42,1	81 725	42,7	87 073	43,0	85 211	43,4	32 491	36,9
2002/2003	298 129	42,5	84 461	43,1	87 622	43,5	84 790	45,0	30 417	36,7
2003/2004	295 825	42,8	86 156	43,5	87 253	43,6	83 687	44,9	28 364	37,5
2004/2005	292 949	42,8	86 988	43,5	87 103	43,2	82 620	44,9	26 137	38,0
2005/2006	288 068	42,4	86 751	43,3	86 172	42,8	81 102	44,3	24 153	37,8
2006/2007	283 580	42,3	85 654	43,0	84 284	42,6	80 360	44,3	23 689	37,9
2007/2008	286 092	42,2	84 227	42,7	82 674	42,2	83 435	44,5	26 213	37,9
2008/2009	290 933	42,6	81 871	43,4	82 522	42,1	87 809	45,4	29 145	37,9
2009/2010	304 591	43,4	84 867	43,8	84 753	43,1	94 206	46,3	29 864	38,5
2010/2011	300 280	43,7	83 474	43,8	83 569	43,4	93 168	46,7	29 056	38,9
2011/2012	292 269	43,9	81 801	44,3	81 554	44,0	90 783	46,7	26 930	38,8
2012/2013	288 390	44,0	80 232	44,3	81 110	44,3	89 536	46,6	25 917	38,9
2013/2014	286 526	44,2	79 634	44,5	79 986	44,7	89 817	46,6	24 959	38,9
2014/2015	288 057	44,5	79 606	44,7	80 484	44,8	90 733	47,3	24 666	38,7

¹ Sisältää myös ulkomailla opiskelevat ja muiden oppilaitosten opiskelijat.

Huom. Lukuvuosien 1992/93–1996/97 tiedot kuvaavat opintotukea hakeneita henkilöitä.

49. Valtion takaamat opintolainat ja opintovelalliset lainatyypin mukaan lukuvuosina 2004/2005–2014/2015

Lukuvuosi	Opintovelalliset ¹			Lainaa nostaneet ²	Lainapääoma, milj. € ¹			Keskimääräinen opintolaina, € ¹	
	Yhteensä	Markkinaehtoinen laina	Korkotukilaina		Yhteensä	Markkinaehtoinen laina	Korkotukilaina	Yhteensä	Markkinaehtoinen laina
2004/2005	309 173	274 354	56 462	..	1 296,5	1 172,1	124,5	4 194	4 272
2005/2006	301 892	276 586	42 526	84 521	1 307,0	1 222,6	84,4	4 329	4 420
2006/2007	292 096	274 125	31 319	79 729	1 309,7	1 254,4	55,3	4 484	4 576
2007/2008	280 233	268 257	22 008	75 124	1 305,0	1 269,9	35,2	4 657	4 734
2008/2009	276 142	267 988	15 885	75 656	1 325,1	1 303,1	22,0	4 799	4 863
2009/2010	278 005	272 486	11 194	84 265	1 358,6	1 345,1	13,4	4 887	4 937
2010/2011	281 055	277 334	7 725	85 494	1 408,4	1 400,5	7,9	5 011	5 050
2011/2012	289 076	286 577	5 260	91 708	1 488,7	1 484,3	4,4	5 150	5 179
2012/2013	298 416	296 837	3 411	95 594	1 575,9	1 573,5	2,3	5 281	5 301
2013/2014	309 917	309 011	2 054	100 380	1 680,1	1 678,0	1,1	5 421	5 433
2014/2015	331 227	330 732	1 148	113 937	1 912,1	1 911,6	0,5	5 773	5 780

¹ Lukuvuoden lopussa.

² Lukuvuoden aikana.

50. Opintoetuusmenot vuosina 1991–2014: tukilaji

Vuosi	Opintotuki, milj. €								Koulumatkatusi, milj. €
	Yhteensä	Opintoraha ¹	Asumislisä	Aikuisopintoraha	Korkotuki ²	Korkoavustus	Maksetut takausvastuut	Ateriatuki	
1991	359,7	169,1	54,5	42,1	77,8	1,8	9,7	4,8	-
1992	473,6	228,8	64,3	68,6	91,2	3,2	12,7	4,8	-
1993	538,3	271,3	83,4	62,9	93,1	4,6	18,1	4,9	-
1994	583,4	342,5	97,3	41,9	70,3	5,6	21,2	4,5	-
1995	614,4	401,5	102,4	33,6	38,0	6,7	25,7	6,5	-
1996	574,6	391,9	101,6	25,9	21,8	5,9	19,9	7,6	-
1997	575,4	404,9	104,3	19,1	10,4	4,8	21,9	9,4	7,4
1998	586,5	430,0	103,4	14,2	5,6	3,8	18,8	10,6	20,7
1999	587,0	434,5	101,4	12,2	3,4	3,1	20,7	11,6	22,2
2000	623,9 ³	423,8	146,1	11,6	2,1	3,1	24,2	13,5	23,3
2001	690,0 ³	428,3	209,2	8,4	1,3	3,1	26,3	14,0	24,8
2002	701,9 ³	434,1	219,6	1,7	0,8	3,2	26,7	16,7	24,7
2003	701,2 ³	440,2	224,8	-0,7	0,5	2,7	19,0	16,6	25,6
2004	705,9 ³	439,6	227,8	-0,6	0,2	2,1	19,8	19,6	25,5
2005	700,3 ³	432,0	231,7	-0,4	0,1	1,5	18,2	20,2	27,9
2006	706,2 ³	419,0	250,6	-0,2	0,0	1,4	18,1	20,6	30,7
2007	682,1 ³	406,1	242,7	-0,2	0,0	1,6	25,2 ⁴	23,7	32,0
2008	701,6 ³	440,7	241,9	-0,0	-	1,7	23,0 ⁴	24,1	36,2
2009	795,7 ³	503,8	266,6	-0,0	-	1,3	26,6 ⁴	24,5	37,6
2010	806,0 ³	510,3	274,4	-0,0	-	0,5	21,8 ⁴	24,6	39,2
2011	780,2 ³	491,6	267,2	-0,0	-	0,4	18,6 ⁴	27,1	41,9
2012	764,1 ³	478,8	259,7	-0,0	-	0,5	22,0 ⁴	27,8	47,9
2013	756,4 ³	472,6	259,2	-0,0	-	0,3	19,3 ⁴	29,6	50,7
2014	777,9 ³	486,7	266,0	-0,0	-	0,2	17,2 ⁴	30,2	51,2

¹ Luvut sisältävät 1.1.1993 saakka myös aikuisopiskelijalle aikuisopintorahan lisäksi maksettuja opintorahoja.

² Opintolainan korkotuen maksaminen päättyi 1.8.2008.

³ Vain yhteissummasta on vähennetty opiskelijoiden Kelalle maksamat vuositulomallin mukaiset korotukset takaisinperityistä opintotuista.

⁴ Opintolainojen nykyinen takausvastuujärjestelmä otettiin käyttöön toukokuussa 2007. Siitä lähtien Kelan pankeille maksamista opintolainojen takausvastuista ei ole vähennetty Kelan opiskelijoilta perimiä takausvastuusaatavia.

51. Valtion takaamat opintolainat, takausvastuusaatavat, takausvastuun perusteella pankeille maksetut opintolainat ja takausvastuuperinnässä olevat henkilöt vuosina 1995–2014

Vuosi	Valtion takaamat opintolainat		Opintolainojen takausvastuusaatavat					
	Opintovelallisia	Pääoma (31.12.)	Takausvastuusaatavat	Saatavien osuus lainakannasta	Maksetut takausvastuut	Maksettujen takausvastuiden osuus lainakannasta	Maksettujen takausvastuiden osuus takausvastuusaatavista	Takausvastuuperinnässä olevat henkilöt
	Henkilöä	Milj. €	Milj. €	%	Milj. €	%	%	Henkilöä
1995	419 827	1 868,6	90,8	4,9	25,7	1,4	28,3	24 214
1996	402 864	1 773,5	102,8	5,8	19,9	1,1	19,3	26 860
1997	391 602	1 681,8	118,2	7,0	21,9	1,3	18,5	29 863
1998	389 602 ¹	1 631,4	129,5	7,9	18,8	1,2	14,5	31 992
1999	383 766 ¹	1 572,7	140,9	9,0	20,7	1,3	14,7	34 256
2000	376 589 ¹	1 522,8	154,0	10,1	24,2	1,6	15,7	36 643
2001	368 098 ¹	1 475,4	165,1	11,2	26,3	1,8	15,9	39 233
2002	354 881 ¹	1 377,7	177,0	12,8	26,7	1,9	15,1	41 626
2003	339 846 ¹	1 338,2	179,5	13,4	19,0	1,4	10,6	42 258
2004	328 523 ¹	1 310,3	181,6	13,9	19,8	1,5	10,9	42 616
2005	318 213 ¹	1 299,8	181,5	14,0	18,2	1,4	10,0	42 590
2006	309 202 ¹	1 310,4	180,0	13,7	18,1	1,4	10,1	42 343
2007	297 469 ¹	1 318,2	181,6	13,8	25,2	1,9	13,9	43 223
2008	285 901 ¹	1 310,9	171,5	13,1	23,0	1,8	13,4	38 933
2009	286 033 ¹	1 338,9	174,2	13,0	26,6	2,0	15,3	39 611
2010	287 271 ¹	1 364,7	171,3	12,6	21,8	1,6	12,7	39 163
2011	292 988 ¹	1 440,8	165,8	11,5	18,6	1,3	11,2	37 917
2012	297 791 ²	1 528,5	163,7	10,7	22,0	1,4	13,4	37 739
2013	308 006 ²	1 621,6	159,5	9,8	19,3	1,2	12,1	36 862
2014	325 321 ²	1 774,0	154,9	8,7	17,2	1,0	11,1	35 786

¹ Tilastointijakso markkinaehtoisissa lainoissa heinä–joulukuu, korkotuetuissa lainoissa huhti–syyskuu.

² Vuoden lopussa.

KOULUMATKATUKI

52. Koulumatkatuen saajat lukuvuonna 2014/2015: sukupuoli, ikä ja oppilaitosaste

Sukupuoli Oppilaitosaste	Ikäryhmä											Medi- aani- ikä
	Kaikki ¹	Alle 16	16	17	18	19	20–24	25–34	35–39	40–44	45–	
Molemmat sukupuolet	52 365	45	12 821	14 122	12 629	3 638	6 237	1 845	364	259	405	17
Ammatilliset oppilaitokset	37 551	7	7 658	9 184	8 714	3 136	6 036	1 812	360	253	391	18
Lukiot	14 485	38	5 162	4 898	3 837	475	71	4	-	-	-	17
Muut oppilaitokset	375	-	31	51	80	38	126	28	4	5	12	19
Miehet	25 338	12	6 527	7 319	6 639	1 731	2 289	608	90	53	70	17
Ammatilliset oppilaitokset	19 955	2	4 670	5 444	5 248	1 547	2 233	601	89	53	68	17
Lukiot	5 316	10	1 857	1 860	1 376	182	31	-	-	-	-	17
Muut oppilaitokset	72	-	5	14	19	5	21	6	1	-	1	18
Naiset	27 027	33	6 294	6 803	5 990	1 907	3 948	1 237	274	206	335	18
Ammatilliset oppilaitokset	17 596	5	2 988	3 740	3 466	1 589	3 803	1 211	271	200	323	18
Lukiot	9 169	28	3 305	3 038	2 461	293	40	4	-	-	-	17
Muut oppilaitokset	303	-	26	37	61	33	105	22	3	5	11	19

¹ Koulumatkatuen saaja tilastoidaan kaikkien maksutapahtumien mukaan. Yhteissummissa tuen saaja esiintyy vain kerran.
Huom. Tiedon puuttuessa lisätty yhteissummaan.

53. Koulumatkatuen saajat lukuvuonna 2014/2015: maakunta, suuralue ja oppilaitosaste

Maakunta ¹ Suuralue	Oppilaitosaste ²				Tuen saajat 1 000 (16–25- vuotiasta) asukasta kohti
	Kaikki	Ammatilliset oppilaitokset	Lukiot	Muut oppi- laitokset	
Yhteensä	52 365	37 551	14 485	375	80
Uusimaa	9 132	6 550	2 594	4	43
Varsinais-Suomi	4 357	2 977	1 362	28	78
Satakunta	2 346	1 770	560	19	86
Kanta-Häme	1 807	1 320	488	-	117
Pirkanmaa	5 719	4 177	1 547	6	94
Päijät-Häme	2 796	2 143	655	1	121
Kymenlaakso	1 039	828	211	-	58
Etelä-Karjala	805	536	260	10	60
Etelä-Savo	1 503	1 039	464	9	95
Pohjois-Savo	3 409	2 396	970	54	115
Pohjois-Karjala	2 143	1 378	691	83	112
Keski-Suomi	3 436	2 373	1 038	38	101
Etelä-Pohjanmaa	2 669	2 083	556	36	120
Pohjanmaa	1 998	1 214	784	3	91
Keski-Pohjanmaa	1 021	769	242	12	96
Pohjois-Pohjanmaa	5 817	4 431	1 345	51	112
Kainuu	706	510	199	-	77
Lappi	1 479	992	473	19	68
Helsinki-Uusimaa	9 132	6 550	2 594	4	43
Etelä-Suomi	10 804	7 804	2 976	39	86
Länsi-Suomi	16 168	11 617	4 485	102	97
Pohjois- ja Itä-Suomi	16 078	11 515	4 384	228	102

¹ Tilastointiperuste on oppilaitoksen päätoimipisteen sijaintikunta.

Ulkomailta opiskelevat sisältyvät vain yhteissummaan.

² Koulumatkatuen saaja tilastoidaan kaikkien maksutapahtumien mukaan.

Yhteissummassa tuen saaja esiintyy vain kerran.

Huom. Aluejako vastaa syyslukukauden lopun (31.12.) tilannetta.

54. Koulumatkatuen saajat lukuvuonna 2014/2015: tuen suuruus, oppilaitosaste ja maksun vastaanottaja

Tuen suuruus ¹ Oppilaitosaste ²	Kaikki	Maksun vastaanottaja					
		Matka- huolto	VR	Koulutuksen järjestäjä	Opiskelija/muu kulkutapa		
					Muu joukko- liikenne	Itse järjestetty kulkutapa	Useita kulkuta- tapoja
Yhteensä	52 365	33 551	2 485	3 482	1 418	18 068	97
Ammatilliset oppilaitokset	37 551	23 686	1 924	943	985	15 249	66
Lukiot	14 485	9 708	555	2 537	432	2 663	31
Muut oppilaitokset	375	195	3	10	2	192	-
Tuki alle 50 €/kk	1 408	293	272	47	770	435	1
Ammatilliset oppilaitokset	906	183	202	15	467	319	1
Lukiot	496	111	68	32	303	112	-
Muut oppilaitokset	5	-	-	-	-	5	-
Tuki 50–99,99 €/kk	15 554	7 822	963	1 567	277	7 025	33
Ammatilliset oppilaitokset	9 824	4 344	767	528	232	5 571	25
Lukiot	5 636	3 439	193	1 040	44	1 407	8
Muut oppilaitokset	110	54	-	2	1	58	-
Tuki 100–200 €/kk	20 371	13 587	513	1 573	163	6 744	32
Ammatilliset oppilaitokset	14 511	9 501	394	353	125	5 888	19
Lukiot	5 729	4 025	119	1 214	38	790	13
Muut oppilaitokset	153	76	1	8	-	78	-
Tuki yli 200 €/kk	15 032	11 849	737	295	208	3 864	31
Ammatilliset oppilaitokset	12 310	9 658	561	47	161	3 471	21
Lukiot	2 624	2 133	175	251	47	354	10
Muut oppilaitokset	107	65	2	-	1	51	-

¹ Tuen suuruus on laskettu viimeisimmän nolaa suuremman maksutapahtuman mukaan.

² Koulumatkatuen saaja tilastoidaan kaikkien maksutapahtumien mukaan. Yhteissummista tuen saaja esiintyy vain kerran. Oppilaitosastetiedon puuttuessa tuen saaja esiintyy vain Yhteensä-rivillä.

55. Maksetut koulumatkatuet vuonna 2014: oppilaitosaste ja maksun vastaanottaja

Oppilaitosaste	Maksetut koulumatkatuet, 1 000 €						
	Kaikki	Maksun vastaanottaja				Opiskelija/muu kulkutapa	
		Matka- huolto	VR	Koulutuksen järjestäjä	Muu joukkoliikenne	Itse järjestetty kulkutapa	
Yhteensä	51 150	33 818	1 757	2 786	349	12 690	
Ammatillinen oppilaitos	38 341	25 478	1 249	416	230	11 005	
Lukio	12 608	8 107	494	2 365	117	1 529	
Muut oppilaitokset	300	144	6	2	1	147	

Huom. Tiedon puuttuessa lisätty yhteissummaan.

56. Koulumatkatuen saajat ja maksetut tuet kuukausittain lukuvuonna 2014/2015: oppilaitosaste

Kuukausi	Tuen saajat oppilaitosasteen ¹ mukaan, henkilöä				Maksetut tuet
	Kaikki	Ammatilliset oppilaitokset	Lukiot	Muut oppi- laitokset	Yhteensä, 1 000 €
Koko lukuvuosi	52 365	37 551	14 485	375	49 484
Elokuu	4 010	3 153	841	14	467
Syyskuu	32 956	22 259	10 041	155	6 320
Lokakuu	33 738	23 332	10 187	191	6 260
Marraskuu	33 098	22 655	10 240	191	5 703
Joulukuu	33 156	22 588	10 385	170	5 543
Tammikuu	26 297	17 638	8 513	141	4 171
Helmikuu	30 580	21 369	9 009	195	5 225
Maaliskuu	27 486	20 078	7 232	172	4 514
Huhtikuu	28 143	20 525	7 448	168	4 697
Toukokuu	26 772	19 413	7 195	161	4 434
Kesäkuu	11 859	7 390	4 419	47	2 102
Heinäkuu	477	379	95	3	47
Tukikuukausia keskimäärin lukuvuodessa	6	5	6	4	.

¹ Koulumatkatuen saaja tilastoidaan kaikkien maksutapahtumien mukaan. Yhteissummissa tuen saaja esiintyy vain kerran.

AIKUISKOULUTUSTUEN LAINATAKAUS

57. Aikuiskoulutustuen lainatakauksen saajat lukuvuonna 2014/2015: ikäryhmä ja sukupuoli

Ikäryhmä	Kaikki	Miehet	Naiset
Yhteensä	2 386	589	1 797
25–29	329	124	205
30–34	736	233	503
35–39	550	124	426
40–44	328	52	276
45–49	279	37	242
50–54	124	16	108
55–	40	3	37

58. Aikuiskoulutustuen lainatakauksen saajat lukuvuonna 2014/2015: oppilaitosaste ja sukupuoli

Oppilaitosaste	Kaikki	Miehet	Naiset
Yhteensä	2 386	589	1 797
Yliopistot	635	166	469
Ammattikorkeakoulut	995	231	764
Ammatilliset oppilaitokset	736	183	553
Lukiot	2	1	1
Muut oppilaitokset	2	1	1
Ulkomaiset oppilaitokset	16	7	9

59. Aikuiskoulutustuen lainatakauksen saajat lukuvuonna 2014/2015: maakunta, suuralue ja sukupuoli

Maakunta ¹ Suuralue	Kaikki	Miehet	Naiset
Yhteensä	2 386	589	1 797
Uusimaa	916	230	686
Varsinais-Suomi	185	45	140
Satakunta	58	8	50
Kanta-Häme	68	15	53
Pirkanmaa	193	57	136
Päijät-Häme	67	15	52
Kymenlaakso	51	12	39
Etelä-Karjala	54	9	45
Etelä-Savo	78	14	64
Pohjois-Savo	121	26	95
Pohjois-Karjala	52	13	39
Keski-Suomi	139	40	99
Etelä-Pohjanmaa	39	10	29
Pohjanmaa	40	11	29
Keski-Pohjanmaa	13	5	8
Pohjois-Pohjanmaa	207	56	151
Kainuu	32	7	25
Lappi	70	14	56
Helsinki-Uusimaa	916	230	686
Etelä-Suomi	425	96	329
Länsi-Suomi	469	126	343
Pohjois- ja Itä-Suomi	573	135	438

¹ Tilastointiperuste on lainatakauksen saajan asuinkunta 31.12.

Huom. Ulkomaisissa oppilaitoksissa opiskelevat sisältyvät vain Yhteensä-rivin lukuihin.

60. Myönnetyt aikuiskoulutustuen lainatakaukset vuonna 2014: oppilaitosaste ja sukupuoli

Oppilaitosaste	Myönnetyt lainatakaukset, €		
	Kaikki	Miehet	Naiset
Yhteensä	4 777 950	1 186 600	3 591 350
Yliopistot	1 269 600	374 500	895 100
Ammattikorkeakoulut	1 848 800	409 100	1 439 700
Ammatilliset oppilaitokset	1 600 150	385 700	1 214 450
Lukiot	600	-	600
Muut oppilaitokset	1 600	-	1 600
Ulkomaiset oppilaitokset	57 200	17 300	39 900

61. Aikuiskoulutustuen keskimääräinen lainatakaus joulukuussa 2014: oppilaitosaste ja sukupuoli

Oppilaitosaste	Keskimääräinen lainatakaus, €/kk		
	Kaikki	Miehet	Naiset
Yhteensä	403	402	403
Yliopistot	399	400	399
Ammattikorkeakoulut	400	400	400
Ammatilliset oppilaitokset	400	400	400
Lukiot	400	-	400
Ulkomaiset oppilaitokset	700	700	700