

2013

Kelan työterveyshuoltotilasto

FPA-statistik
Företagshälsovård

Kelan työterveyshuoltotilasto 2013

www.kela.fi/tilastot > vuositilastot

FPA-statistik | Företagshälsovård 2013

www.fpa.fi/statistik > årsstatistik

Toimitus

Kansaneläkelaitos, tilastoryhmä
PL 450, 00101 HELSINKI

Timo Partio
Puh. 020 634 1382
etunimi.sukunimi@kela.fi

Redaktion

Folkpensionsanstalten, statistikgruppen
PB 450, 00101 HELSINGFORS

Timo Partio
Tel. 020 634 1382
fornamn.efternamn@fpa.fi

Tilaukset

Puh. 020 634 1502
tilastot@kela.fi
www.kela.fi/tilastot

Beställningar

tilastot@kela.fi
www.fpa.fi/statistik

ISSN 1796-0479 = Suomen virallinen tilasto (sähköinen)
ISSN 1795-8660 = Kelan työterveyshuoltotilasto (sähköinen)

Lukijalle

Kelan työterveyshuoltotilasto 2013 -julkaisu sisältää keskeiset tiedot työnantajien järjestämästä työterveyshuollosta ja yrittäjien työterveyshuollosta. Julkaisussa on tilastoja näiden etuuksien piiriin kuuluvista henkilöistä, korvattun toiminnan sisällöstä, kustannuksista ja maksetuista korvauksista. Työnantajien työterveyshuollon tilastot perustuvat työnantajien vuoden 2013 tilikauden tietoihin. Yrittäjien työterveyshuollon tilastot koskevat vuoden 2014 korvattua toimintaa.

Kelan työterveyshuoltotilasto ilmestyy vuosittain. Sitä on julkaistu tilastovuodesta 1979 lähtien.

Julkaisu kuuluu Suomen virallisen tilaston (SVT) sarjaan ja täyttää viralliselle tilastolle asetetut laatuksiteerit. Linkit julkaisua koskevan tilaston (työterveyshuolto) laatuselosteisiin löytyvät tilaston kotisivulta http://www.kela.fi/tilastot-aiheittain_tilasto-tyoterveyshuollosta.

Julkaisun on toimittanut Timo Partio. Julkaisun tuottamiseen ovat osallistuneet Timo Lehtonen, Anne-Mari Kilpeläinen ja Miira Harpf. Ruotsinkielisestä käännöksestä vastaavat Kelan kielenkääntäjät.

Helsingissä joulukuussa 2015

Esko Karjala

Vesa Ylönen

Till läsaren

Publikationen FPA-statistik, Företagshälsovård 2013 innehåller centrala uppgifter om företagshälsovård som ordnas av arbetsgivare och om företagshälsovård för företagare. Publikationen innehåller statistik om de personer som omfattas av dessa förmåner, om innehållet i den ersatta verksamheten, om kostnader och utbetalda ersättningar. Statistiken över den arbetsgivaranordnade företagshälsovården baserar sig på uppgifterna för räkenskapsperioden 2013. Statistiken över företagshälsovård för företagare baserar sig på den ersatta verksamheten år 2014.

FPA:s företagshälsovårdsstatistik utkommer årligen. Den har publicerats allt sedan statistikåret 1979.

Publikationen ingår i serien Finlands officiella statistik (FOS) och uppfyller därmed de kvalitetskrav som gäller för den officiella statistiken. Länkar till kvalitetsbeskrivningar som gäller statistiken i publikationen (företagshälsovård) finns på statistiksidorna på webbadressen www.fpa.fi/statistik-efter-amne_statistik-over-foretagshalsovard.

Publikationen har redigerats av Timo Partio. Timo Lehtonen, Anne-Mari Kilpeläinen och Miira Harpf har medverkat vid framställningen av publikationen. Översättningen till svenska har gjorts av översättarna vid FPA.

Helsingfors i december 2015

Esko Karjala

Vesa Ylönen

Sisällys

1	Kelan korvaama työterveyshuolto – lainsäädännöllinen pohja.....	7
2	Katsaus Kelan korvaamaan työterveyshuoltoon	10
3	Aineisto ja sen luotettavuus.....	18
4	Käsitteet	19

Taulukot

Korvausluokat I ja II yhteensä

1.	Työnantajien työterveyshuolto käsittelyvuosi 2013: yhteenveto	41
2.	Työterveyshuollon korvaushakemukset palvelun pääasiallisen tuottajan ja työpaikan suuruuden mukaan 2013	43
3.	Työterveyshuollon korvaushakemukset toimialan ja palvelun pääasiallisen tuottajan mukaan 2013	44
4.	Työterveyshuollon kustannukset, tulot ja korvaukset työpaikan suuruuden mukaan 2013	45
5.	Työterveyshuollon kustannukset, tulot ja korvaukset palvelun pääasiallisen tuottajan mukaan 2013	46
6.	Työterveyshuollon kustannukset toimialan mukaan 2013	47
7.	Työterveyshuollon korvaukset ja kustannukset työterveyshuollon päätoimintojen ja työpaikan suuruuden mukaan 2013.....	51
8.	Työterveyshuollon toimintatiedot työpaikan suuruuden mukaan 2013	52
9.	Työterveyshuollon toimintatiedot palvelun pääasiallisen tuottajan mukaan 2013	54
10.	Työterveyshuollon toimintatiedot toimialan mukaan 2013	56
11.	Työterveyshuollon piiriin kuuluvat työntekijät toimialan ja palvelun pääasiallisen tuottajan mukaan 2013	58
12.	Tietoja työterveyshuollon toteuttamisesta, työpaikan yhteistyöstä sekä laadun ja vaikuttavuuden arvioinnista ja seurannasta 2013.....	59

Korvausluokka I

13.	Työterveyshuollon korvaushakemukset palvelun pääasiallisen tuottajan ja työpaikan suuruuden mukaan 2013	61
14.	Työterveyshuollon korvaushakemukset toimialan ja palvelun pääasiallisen tuottajan mukaan 2013	62
15.	Työterveyshuollon kustannukset, tulot ja korvaukset työpaikan suuruuden mukaan 2013	63
16.	Työterveyshuollon kustannukset, tulot ja korvaukset palvelun pääasiallisen tuottajan mukaan 2013	64
17.	Työterveyshuollon kustannukset toimialan mukaan 2013	65
18.	Työterveyshuollon toimintatiedot työpaikan suuruuden mukaan 2013	69
19.	Työterveyshuollon toimintatiedot palvelun pääasiallisen tuottajan mukaan 2013	71
20.	Työterveyshuollon toimintatiedot toimialan mukaan 2013	73
21.	Työterveyshuollon piiriin kuuluvat työntekijät toimialan ja palvelun pääasiallisen tuottajan mukaan 2013	74

Korvausluokka II

22.	Sairaanhoidon ja muun terveydenhuollon korvaushakemukset palvelun pääasiallisen tuottajan ja työpaikan suuruuden mukaan 2013.....	76
23.	Sairaanhoidon ja muun terveydenhuollon korvaushakemukset toimialan ja palvelun pääasiallisen tuottajan mukaan 2013	77
24.	Sairaanhoidon ja muun terveydenhuollon kustannukset, tulot ja korvaukset työpaikan suuruuden mukaan 2013	78

25. Sairaanhoidon ja muun terveydenhuollon kustannukset, tulot ja korvaukset palvelun pääasiallisen tuottajan mukaan 2013	79
26. Sairaanhoidon ja muun terveydenhuollon kustannukset toimialan mukaan 2013	80
27. Sairaanhoidon ja muun terveydenhuollon toimintatiedot palvelun pääasiallisen tuottajan mukaan 2013	84
28. Sairaanhoidon ja muun terveydenhuollon toimintatiedot toimialan mukaan 2013 ...	85
29. Sairaanhoidon ja muun terveydenhuollon toimintatiedot toimialan mukaan 2013 ...	86
30. Työterveyshuollon piiriin kuuluvat työntekijät toimialan ja palvelun pääasiallisen tuottajan mukaan 2013	87
Yrittäjien työterveyshuolto	
31. Yrittäjien työterveyshuollon kustannukset, korvaukset ja palvelut sekä korvauksia saaneet henkilöt 2014	89
32. Yrittäjien työterveyshuollon kustannukset, korvaukset ja korvauksia saaneet henkilöt 2014	90
33. Yrittäjien työterveyshuollon palvelut ja korvauksia saaneet henkilöt toimialoittain 2014	93
34. Yrittäjien työterveyshuollon korvauksia saaneet henkilöt toimialoittain ja iän mukaan 2014	95
35. Yrittäjien työterveyshuollon korvauksia saaneet henkilöt maakunnan, iän ja sukupuolen mukaan 2014	97

Innehåll

1 Företagshälsovård som ersätts av FPA – lagstiftningsgrunder.....	23
2 Översikt över företagshälsovård som ersätts av FPA.....	26
3 Materialet och dess tillförlitlighet.....	34
4 Begrepp.....	35

1 Kelan korvaama työterveyshuolto – lainsäädännöllinen pohja

Työnantajan työterveyshuollosta sekä yrittäjien ja muiden omaa työtään tekevien työterveyshuollosta säädetään työterveyshuoltolaissa (1383/2001). Lisäksi valtioneuvoston asetuksessa 708/2013 säädetään hyvän työterveyshuoltokäytännön periaatteista, työterveyshuollon sisällöstä sekä ammattihenkilöiden ja asiantuntijoiden koulutuksesta ja asetuksessa 1485/2001 terveystarkastuksista erityistä sairastumisen vaaraa aiheuttavissa töissä.

Työnantajalla on sairausvakuutuslain 1224/2004 13 luvun perusteella oikeus saada Kelalta korvausta työterveyshuoltolaissa työnantajan velvollisuudeksi säädetyn tai määrätyn työterveyshuollon järjestämisestä aiheutuneista tarpeellisista ja kohtuullisista kustannuksista. Sama oikeus on myös yrittäjällä, joka on järjestänyt itselleen työterveyshuoltolain mukaista työterveyshuoltoa. Lisäksi terveyskeskusta ylläpitävällä kunnalla on oikeus saada korvausta yrittäjille antamistaan työterveyshuollon palveluista.

1.1 Työnantajan järjestämä työterveyshuolto

Työterveyshuoltolaki velvoittaa työnantajan järjestämään työntekijöidensä työterveyshuollon työstä ja työolosuhteista johtuvien terveysvaarojen ja -haittojen ehkäisemiseksi ja torjumiseksi sekä työntekijöiden turvallisuuden, työkyvyn ja terveyden suojelemiseksi ja edistämiseksi. Lakisääteisen työterveyshuollon lisäksi työnantaja voi vapaaehtoisesti järjestää työntekijöilleen sairaanhoitoa ja muuta terveydenhuoltoa.

Työterveyshuollon tarkoitus on ehkäistä työhön liittyviä sairauksia ja tapaturmia, edistää työntekijöiden terveyttä ja työ- ja toimintakykyä sekä työyhteisön toimintaa. Sen sisältö määräytyy työpaikan tarpeen mukaan, ja sen suunnittelu on suunnitelmallista ja tavoitteellista työterveysyhteistyötä, johon osallistuvat oman toimintapiirinsä asiantuntijoina työterveyshuoltohenkilöstö, työpaikan johto ja linjaorganisaatio sekä työsuojeluorganisaatio.

Työnantajalla on oltava työterveyshuollosta kirjallinen sopimus ja toimintasuunnitelma. Toimintasuunnitelma sisältää työterveyshuollon yleiset tavoitteet sekä työpaikan olosuhteisiin perustuvat tarpeet ja niistä johtuvat toimenpiteet sekä niiden toteutumisen arvioinnin ja vaikuttavuuden seurannan.

Työnantajalla on oikeus saada korvausta hyvän työterveyshuoltokäytännön periaatteiden mukaisen työterveyshuollon tarpeellisista ja kohtuullisista kustannuksista sekä sen lisäksi järjestetyn yleislääkäritasoisien, työterveyspainotteisen avosairanhoidon kustannuksista.

Työterveyshuollon palvelut kohdistuvat työolosuhteisiin, työympäristöön, työyhteisöön ja/tai yksittäiseen työntekijään. Näistä aiheutuvat kustannukset jaetaan kahteen korvausluokkaan:

- Korvausluokkaan I kuuluvat ehkäisevän toiminnan ja työntekijöiden työkykyä ylläpitävän toiminnan kustannukset, joita syntyy esim. työpaikkaselvityksistä, työpaikkakäynneistä, terveystarkastuksista ja ensiapuvalmiuden ylläpitämisestä. (TTHL 12 §)

- Korvausluokkaan II kuuluvat työterveyshuollon lisäksi järjestetyn yleislääkäritasoisen sairaanhoidon ja muun terveydenhuollon kustannukset. (TTHL 14 §)

Ehkäisevän työterveyshuollon kustannusten korvaus on 50 % hyväksyttävistä kustannuksista, kun toiminta on ollut hyvän työterveyshuoltokäytännön mukaista. Korvaus on kuitenkin 60 % silloin, kun työpaikka ja työterveyshuolto ovat lisäksi yhteistyössä sopineet työkyvyn hallinnan, seurannan ja varhaisen tuen käytännöstä, ja tämä käytäntö on dokumentoitu sekä työpaikan että työterveyshuollon asiakirjoihin. Sairaanhoidon kustannuksista korvataan enintään 50 %. Kela vahvistaa vuosittain kustannusten ja korvausten laskennalliset enimmäismäärät yleistä kustannuskehitystä vastaaviksi.

Työnantajan työterveyshuollon enimmäismäärät €/työntekijä tilikausi 2013

	Kustannukset	Korvaus 50 %	Korvaus 60 %
Korvausluokka I	163,20	81,60	97,92
Korvausluokka II	244,90	122,45	–

Laskennallinen enimmäismäärä määritellään hyvän työterveyshuoltokäytännön mukaisen toiminnan toteuttamiseksi tarpeellisten voimavarojen perusteella. Korvaus maksetaan tilikausittain työnantajan jälkikäteen lähettämän hakemuksen perusteella.

Työterveyshuollon palvelujärjestelmä on maanlaajuinen. Työterveyshuoltopalveluja antaa noin 1 000 terveydenhuoltoyksikköä. Työnantaja voi järjestää työntekijöidensä työterveyshuollon omalla tai työnantajien yhteisellä työterveysasemalla, toisen työnantajan työterveysasemalla tai ostamalla palvelut kunnalliselta terveyskeskukselta, palveluntuottajalta, lääkärikeskukselta tai terveydenhuollon ammattihenkilöltä.

Työnantajan työterveyshuollon järjestämisvelvollisuuden toteutumista valvoo työsuojeluviranomainen. Sosiaali- ja terveysministeriö sekä aluehallintovirastot ja Valvira valvovat työterveyshuoltopalveluja tuottavien yksiköiden ja terveydenhuollon ammattihenkilöiden toimintaa sekä työterveyshuoltopalveluiden sisältöä lääketieteellisestä näkökulmasta. Kelalla on oikeus saada työnantajilta tietoja korvaushakemuksen ratkaisemiseksi ja työterveyshuollon toteutumisen seuraamiseksi.

1.2 Yrittäjien työterveyshuolto

Yrittäjä voi järjestää itselleen työterveyshuollon työstä johtuvien terveysvaarojen ja haittojen ehkäisemiseksi ja työ- ja toimintakykynsä ja terveytensä edistämiseksi.

Yrittäjän oman työterveyshuollon järjestäminen on aina vapaaehtoista. Ehkäisevän työterveyshuollon lisäksi yrittäjä voi järjestää itselleen myös sairaanhoidon ja muun terveydenhuollon palveluja osana työterveyshuoltoa.

Maksettavan korvauksen enimmäismäärä on korkeintaan 50 % tai 60 % kustannusten laskennallisesta enimmäismäärästä. Korvaus on molemmissa korvausluokissa 50 % hyväksytyistä tarpeellisista ja kohtuullisista kustannuksista, kun korvaamisen perusedellytykset täyttyvät ja palvelua on toteutettu hyvän työterveyshuoltokäytännön mukaisesti. Ennaltaehkäi-

sevän työterveyshuollon kustannuksista voidaan korvausluokassa I korvata 60 %, jos yrittäjä ja työterveyshuolto ovat yhteistyössä sopineet työkyvyn hallinnasta, seurannasta ja varhaisesta tuesta ja jos työterveyshuollon toimintasuunnitelmassa on kuvattu sekä yrittäjän että työterveyshuollon tehtävät ja vastuut työkyvyn hallinnassa.

Jos yrittäjällä on palveluksessaan työntekijöitä, hän on työnantajan ominaisuudessa velvollinen järjestämään työterveyshuollon palvelut työntekijöilleen. Työnantajan asemassa oleva yrittäjä, joka on järjestänyt työntekijöilleen ja itselleen työterveyshuollon palvelut, voi hakea korvausta työnantajien korvaushakemuksella. Näiden yrittäjien tiedot sisältyvät työnantajan järjestämän työterveyshuollon tilastoihin (v. 2006 alkaen).

Yrittäjä voi hankkia työterveyshuollon palvelut terveyskeskuksesta, yksityisestä lääkärikeskuksesta tai työterveyshuollon ammattihenkilöltä.

2 Katsaus Kelan korvaamaan työterveyshuoltoon

2.1 Etuuksien laajuus

Vuonna 2013 työnantajan järjestämän työterveyshuollon piirissä oli Kelan korvaustietojen mukaan 1 858 400 työntekijää, joista sairaanhoidon ja muun terveydenhuollon palvelujen piirissä oli 1 748 000. Vuodesta 2005 vuoteen 2013 työterveyshuollon piiriin kuuluvien määrä on kasvanut 5,5 % (Kuvio 1).

Vuonna 2013 työterveyshuollon piirissä oli 87,4 % palkansaajana toimivasta työvoimasta. Työterveyshuollon kattavuus pysyi vakaana 1980-luvun puolivälistä 1990-luvun loppuun. 2000-luvulla kattavuus on parantunut noin 8 prosenttiyksiköllä (Kuvio 2). Kattavuuteen vaikuttaa mm. se, että osa pienistä työnantajista ei ole järjestänyt työntekijöilleen lainkaan työterveyshuoltoa. Toisaalta osa lähinnä pienistä työnantajista ei hae Kelasta korvauksia työterveyshuollon kustannuksista.

Yrittäjien työterveyshuolto. Vuonna 2014 Kela maksoi korvauksia 21 300 yrittäjän saamista terveyshuollon palveluista. Osa työnantajan asemassa olevista yrittäjistä hakee työterveyshuoltokorvauksen kuitenkin käyttäen työnantajan korvausmenettelyä. Tällöin heidän kustannuksensa tilastoituvat työnantajan työterveyshuoltoon. Koska työnantajien työterveyshuollon tilastot valmistuvat vuotta myöhemmin kuin yrittäjien tilastot, on työnantajien työterveyshuollosta tällä hetkellä käytössä vasta vuoden 2013 tiedot. Kun myös työnantajan työterveyshuollon korvausmenettelyä käyttäneet yrittäjät lasketaan mukaan, sai yrittäjien työterveyshuoltopalveluja vuonna 2014 kaikkiaan noin 50 000 yrittäjää.

Työterveyshuollon piiriin kuuluvat henkilöt 1964–2013

Kuvio 1

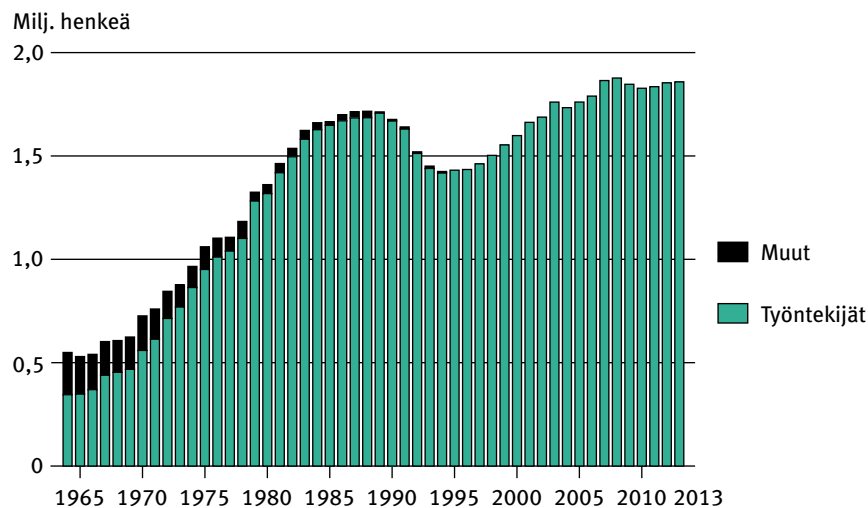

Työterveyshuoltopalveluja käyttäneiden yrittäjien lukumäärä on viime vuosina kasvanut mm. siksi, että maatalousyrittäjien työterveyshuoltoa on kehitetty aktiivisesti (Kuvio 3). Työterveyshuoltopalveluja saaneista yrittäjistä kolme neljästä toimii maa- ja metsätaloudessa. Työterveyshuoltopalveluja hankkivien yrittäjien keski-ikä on suhteellisen korkea. Vuonna 2014 se oli 51 vuotta.

Kuvio 2

Työterveyshuollon piiriin kuuluvien työntekijöiden osuus palkansaajana toimivasta työvoimasta 1964–2013

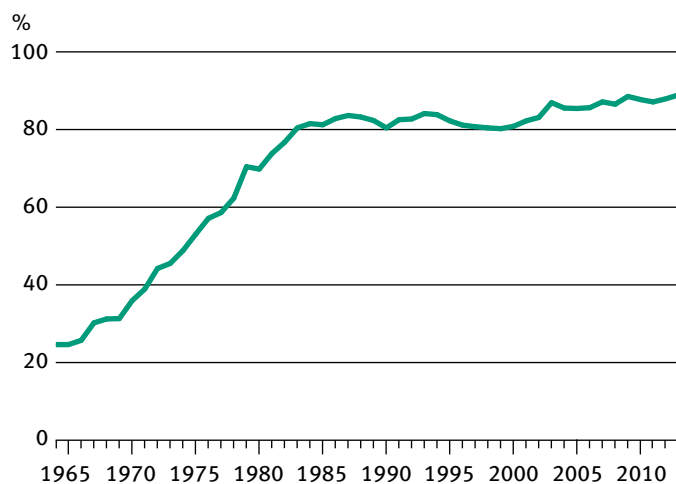

Kuvio 3

Yrittäjien työterveyshuoltokorvauksia saaneet henkilöt 1987–2014

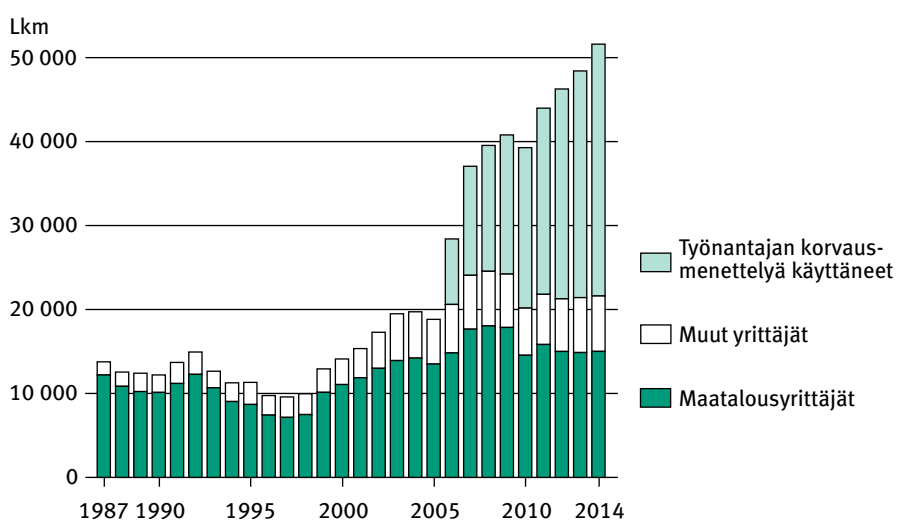

¹Työnantajien korvausmenettelyä käyttäneiden yrittäjien lukumäärä on arvioitu vuodelta 2014.

2.2 Työterveyshuollon kustannukset ja maksetut korvaukset

Vuonna 2013 työnantajan järjestämän työterveyshuollon hyväksytyt kustannukset olivat 776 miljoonaa euroa, mikä oli 5,8 % enemmän kuin edellisvuonna. Kustannuksista 320 miljoonaa aiheutui ehkäisevän työterveyshuollon palveluista ja 455 miljoonaa euroa sairaanhoidon ja muun terveydenhuollon palveluista. Työterveyshuollon (ml. opiskelijaterveydenhuolto) kokonaiskustannukset olivat 4,7 % Suomen terveydenhuollon kokonaismenoista (Kuvio 4).

Kelan työnantajille maksamat korvaukset työterveyshuollosta olivat 336 miljoonaa euroa, mikä oli 4,6 % enemmän kuin vuotta aiemmin (Kuvio 5).

Työterveyshuollon kustannukset ja korvaukset ovat kasvaneet viime vuosina samassa suhteessa kuin muut terveydenhuoltopalvelujen kustannukset.

Kuvio 4

Suomen terveydenhuollon kokonaismenot vuonna 2013

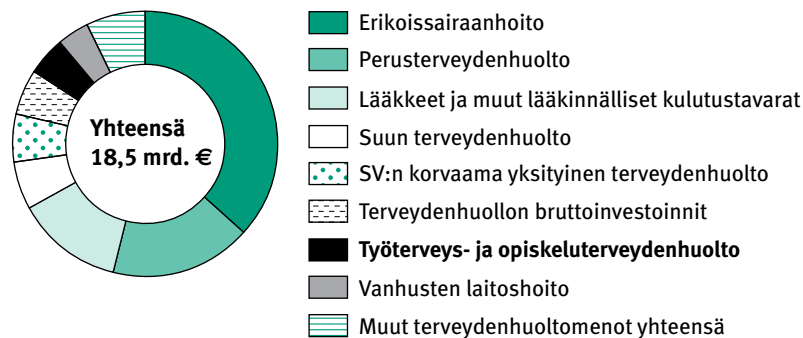

Kuvio 5

Työterveyshuollon kustannukset ja korvaukset 1965–2013

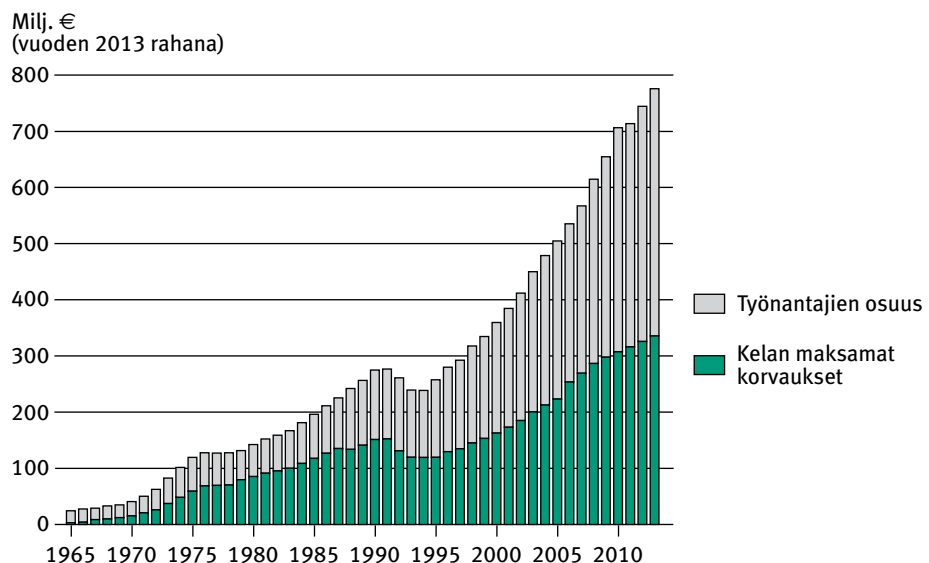

Työterveyshuollon keskimääräiset kustannukset olivat 417 euroa huollon piiriin kuuluvaa työntekijää kohti ja maksetut korvaukset 181 euroa (Kuvio 6).

Työpaikan koko vaikuttaa työterveyshuollon keskimääräisiin kustannuksiin: mitä suurempi tulosyksikkö, sitä enemmän työterveyshuolto yleensä maksaa työterveyshuollon piiriin kuuluvaa työntekijää kohti (Kuvio 7).

Yrittäjien työterveyshuollossa korvauksia maksettiin vuonna 2014 4,9 miljoonaa euroa, mikä oli lähes sama määrä kuin edellisvuonna. Kustannuksista oli ehkäisevän työterveyshuollon korvausten osuus 4,1 miljoonaa (Kuvio 8).

Kuvio 6

Työterveyshuollon keskimääräiset korvaukset TTH:n piiriin kuuluvaa kohti 1990–2013

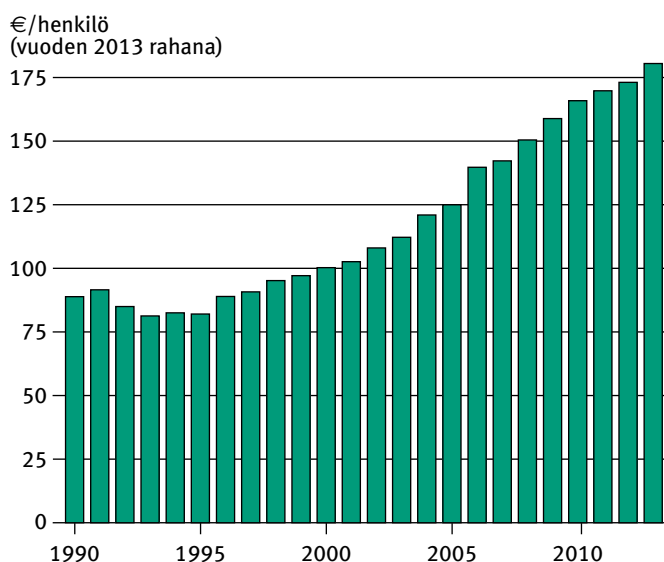

Kuvio 7

Työterveyshuollon kustannukset TTH:n piiriin kuuluvaa kohti työpaikan suuruuden mukaan 1980–2013

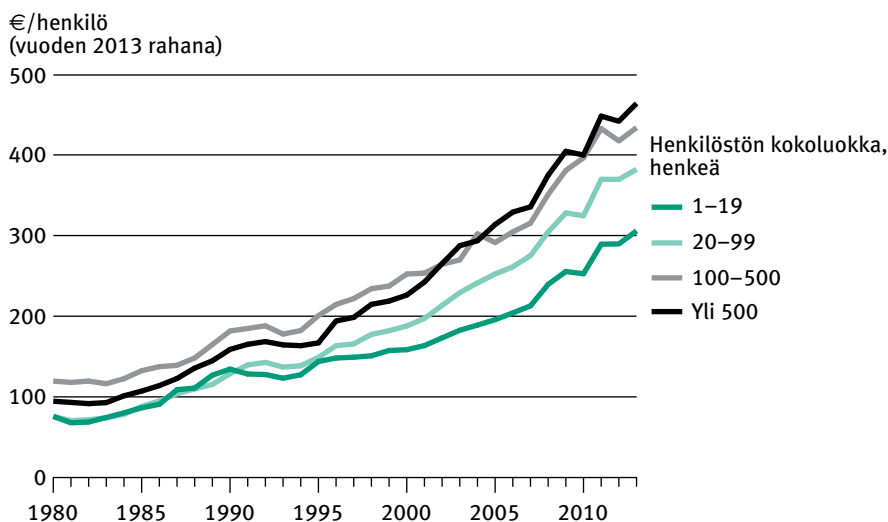

Kuvio 8

Yrittäjien työterveyshuollon korvaukset 1990–2014

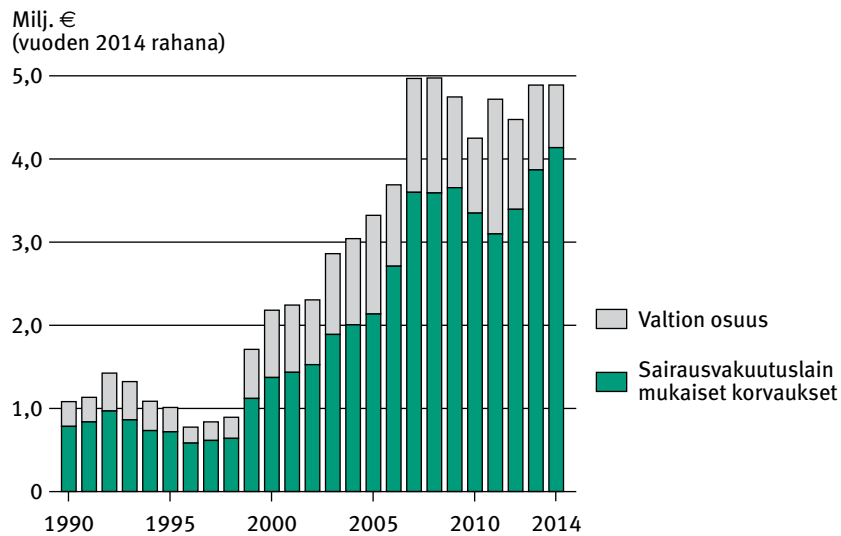

2.3 Työterveyshuollon toimintatiedot

2.3.1 Työnantajan järjestämä työterveyshuolto

Työntekijään kohdistunut toiminta

Työterveyshuollon toimintatiedot perustuvat pääosin tietoihin, jotka työterveyshuoltopalvelujen tuottajat raportoivat työnantajalle palvelujen laskutuksen yhteydessä. Työnantajat välittävät nämä tiedot edelleen Kelalle korvausta hakiessaan.

Työterveyshuollossa tehtiin ensimmäisen kerran yli miljoona *terveystarkastusta* vuonna 2001. Vuonna 2013 terveystarkastuksia tehtiin 1,2 miljoonaa, mikä oli lähes sama määrä kuin edellisvuonna. Terveystarkastuksia tehtiin sataa työterveyshuollon piiriin kuuluvaa työntekijää kohti 63 (Kuvio 10).

Sairaanhoitokäyntejä tehtiin 5,1 miljoonaa, mikä oli 1,3 % vähemmän kuin edellisvuonna (Kuvio 9). Sairaanhoitokäyntejä tehdään työterveyshuollon piiriin kuuluvaa työntekijää kohti vuosittain keskimäärin kolme.

Laboratoriotutkimuksia tehtiin 7,0 miljoonaa, mikä oli saman verran kuin edellisvuonna. *Kuvantamistutkimuksia* tehtiin 603 700, mikä puolestaan oli 0,1 % enemmän kuin vuotta aiemmin.

Työympäristöön ja työyhteisöön kohdistunut toiminta

Työpaikkaselvitys on työterveyshuollon keskeisiä toimenpiteitä. Sen perusteella laaditaan työpaikkakohtainen työterveyshuollon toimintasuunnitelma, joka sisältää mm. kuvauksen työpaikan työterveyteen vaikuttavista tekijöistä, työterveyshuoltotoiminnan työpaikkakohtaiset tavoitteet ja toimenpiteet sekä työterveyshuollon toimenpiteet työkyvyn hallinnassa,

Kuvio 9

Työterveyshuollossa tehdyt terveystarkastukset, sairaanhoitokäynnit ja laboratoriotutkimukset 1995–2013

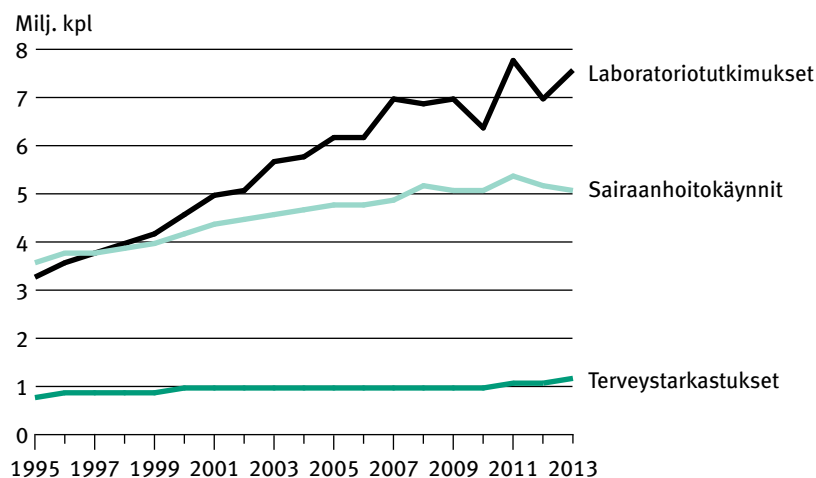

Huom. Korvausjärjestelmän uudistamisen yhteydessä laboratoriotutkimusten kirjauskäytäntö muuttui käsittelykaudesta 2011 alkaen.

Kuvio 10

Terveystarkastusten määrä 100 työterveyshuollon piiriin kuuluvaa henkilöä kohti 1970–2013

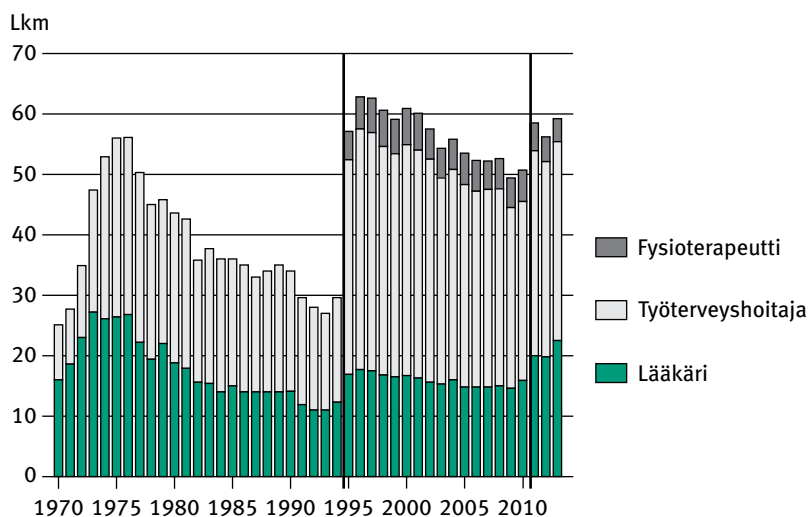

Huom. Vuoden 1995 alusta käyttöön otettu uusi korvausjärjestelmä muutti terveystarkastusten tilastointikäytäntöä. Korvausjärjestelmää uudistettiin jälleen käsittelykaudesta 2011 lähtien, jolloin terveystarkastuksiin luetaan aiemmasta poiketen myös seurantakäyntejä.

seurannassa ja varhaisessa tuessa. Vuonna 2013 *työpaikkaselvityksiin* käytettiin kaikkiaan 507 400 tuntia. Suurimman osan työpaikkaselvityksistä tekevät terveydenhoitajat ja fysioterapeutit.

Ryhmän neuvontaan ja ohjaukseen käytettiin 234 200 tuntia. Yksilön neuvonta- ja ohjauskäyntejä tehtiin 727 600. Suurimman osan neuvonta- ja ohjaustyöstä tekevät terveydenhoitajat.

2.3.2 Yrittäjien työterveyshuolto

Vuonna 2014 yrittäjien työterveyshuollossa (pl. työnantajien työterveyshuollon korvausmenettelyä käyttäneet yrittäjät) tehtiin 17 000 terveystarkastusta, mikä oli 3,0 % vähemmän kuin vuotta aiemmin. Sairaanhoidokäyntejä tehtiin 20 600, mikä oli 3,6 % vähemmän kuin edellisvuonna.

Yrittäjien työympäristöön kohdistuneista toimenpiteistä työpaikkaselvityksiin käytettiin 3 900 tuntia, mikä oli 10,1 % vähemmän kuin vuotta aiemmin. Maatalousyrittäjien työolosuhdeselvityksiin sisältyviin tilakäyn-teihin käytettiin 30 300 tuntia.

2.4 Mistä työterveyshuoltopalvelut hankitaan

Työnantajalla on vaihtoehtoisia tapoja järjestää työntekijöidensä lakisääteiset työterveyshuoltopalvelut sekä mahdollinen vapaaehtoinen sairaanhoito ja muu terveydenhuolto. Valtaosa työterveyshuollon piiriin kuuluvista työntekijöistä saa pääasialliset työterveyspalvelut joko lääkärikeskuksista, työnantajien omilta tai yhteisiltä työterveysasemilta tai terveyskeskuksista/kunnallisista liikelaitoksista. (Kuvio 11).

Suurilla työnantajilla on yleensä oma työterveysasema. Pienet tai keskisuuret työnantajat järjestävät työterveyshuoltopalvelut työntekijöilleen joko lääkärikeskuksissa tai terveyskeskuksissa/kunnallisista liikelaitoksista. Keskisuuret yritykset hankkivat työterveyspalvelut usein toisten työnantajien työterveysasemilta.

Lääkärikeskukset ovat merkittävin työterveyspalvelujen tuottaja. Vuonna 2013 ne tarjosivat pääasialliset työterveyshuoltopalvelut 1 008 200 henkilölle eli joka toiselle työterveyshuollon piiriin kuuluvista työntekijöistä. Terveyskeskukset tarjosivat palvelut 447 700 henkilölle. Työnantajien omilta ja/tai heidän yhdessä muiden työnantajien kanssa omistamiltaan työterveysasemilta pääasialliset palvelut sai 351 100 henkilöä. Toisen työnantajan työterveysasemaa käytti enää 40 300 henkilöä. Muut kuin edellä mainitut palvelujen tuottajat tarjosivat palvelut 11 100 henkilölle.

Kuvio 11

Työterveyshuollon piiriin kuuluvat henkilöt palvelujen pääasiallisen tuottajan mukaan 2013

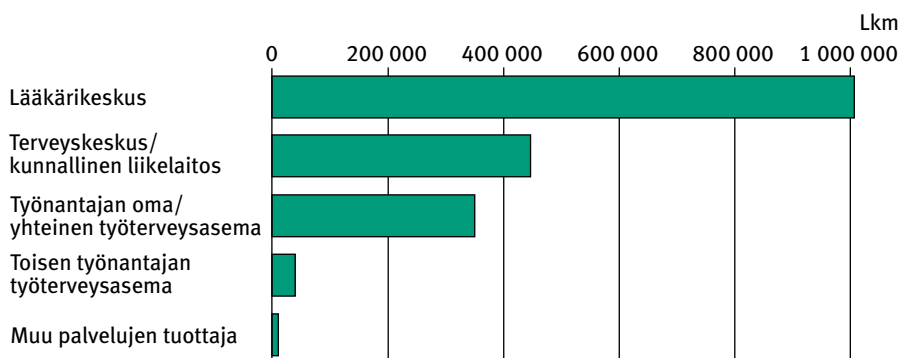

Terveystarkastuksia tehtiin eniten lääkärikeskuksissa ja terveyskeskuksissa. Yhdessä ne tekivät 74 % kaikista terveystarkastuksista. Sairaanhoidon liittyvistä käynneistä puolestaan joka toinen tehtiin lääkärikeskuksiin ja joka viides terveyskeskuksiin. Työpaikkaselvityksistä lääkärikeskukset tekivät useamman kuin joka toisen. Toiseksi eniten työpaikkaselvityksiä tekivät terveyskeskukset.

2.5 Työterveyshuolto eri toimialoilla

Työterveyshuollon piiriin kuuluvista 1,86 miljoonasta työntekijästä neljännes (458 000) työskenteli vuonna 2013 toimialalla julkinen hallinto ja maanpuolustus; -pakollinen sosiaalivakuutus. Seuraavaksi suurin toimiala oli teollisuus, jossa työterveyshuollon piirissä oli 267 000 työntekijää. Yksi suurista toimialoista on myös kaupan ala, jossa työterveyshuollon piiriin kuului 224 000 työntekijää.

3 Aineisto ja sen luotettavuus

3.1 Aineisto

Julkaisun tiedot perustuvat Kelan korvaamien työnantajan järjestämän työterveyshuollon ja yrittäjien työterveyshuollon käsittelyjärjestelmistä syntyviin etuustietokantoihin, joista vuosittaiset tilastointitiedostot tuotetaan. Yrittäjien tilastointitiedostojen tietosisältöä täydennetään Kelan väestö- ja aluerekisterien tiedoilla. Kokonaisaineistot sisältävät tietoja työterveyshuollon piiriin kuuluvista henkilöistä, työterveyshuoltona korvatun toiminnan sisällöstä sekä kustannuksista ja maksetuista korvauksista.

Työterveyshuollon korvausta on haettu uudistetulla lomakkeella työnantajan tilikaudesta 2011 ja yrittäjien korvausperustevuodesta 2012 lähtien. Työnantajien työterveyshuollon nykyisessä lomakkeessa ilmoitetaan aiempaa tarkemmin ja luotettavammin tietoja työnantajan ja työterveyshuollon yhteistyöstä sekä työterveyshuollon sisällöstä. Mm. terveystarkastuksista ilmoitetaan nykyisessä lomakkeessa aiemmasta poiketen sekä terveystarkastuskäynnit erityisen sairastumisen vaaran perusteella että muut terveystarkastuskäynnit. Myös työterveyshuollon tietojen antamisen, neuvonnan ja ohjauksen kirjaaminen muuttui. Nykyisessä lomakkeessa ilmoitetaan erikseen ryhmän neuvonta ja ohjaus sekä toisaalta yksilön neuvonta- ja ohjauksikäynnit. Terveystarkastuksiin on vuodesta 2011 alkaen kirjattu myös seurantakäynnit, mitä aiemmin ei tehty. Ennen vuotta 2011 julkaistuja tietoja on korvausten kirjaamiskäytännön vuoksi puuttunut pääosa yksilön tietojen antaminen ja ohjauksikäynneistä ja terveystarkastusten jatkokäynneistä. Laboratoriokäyntien kasvuun on voinut vaikuttaa se, että palveluntuottaja on ilmoittanut näytteenoton ja analysoinnin virheellisesti erikseen.

Tilastotietojen tarkkuudesta ja ajantasaisuudesta on kerrottu tarkemmin internetissä julkaistavassa laatuselosteessa.

3.2 Luotettavuus

Julkaisun tilastot perustuvat Kelan korvaaman työterveyshuollon kokonaisaineistoihin. Tiedot perustuvat etuuskäsittelyjärjestelmistä syntyvistä etuustietokannoista muokattuihin yksilötason (yrittäjät) tilastointitiedostoihin ja summatason tilastotiedostoihin. Tilastointijärjestelmien luotettavuudesta on kerrottu internetissä julkaistavassa laatuselosteessa.

4 Käsitteet

4.1 Tilastoyksiköt

Työterveyshuollon piiriin kuuluva henkilö

Työnantajat, jotka ovat järjestäneet työntekijöilleen työterveyshuoltoa, ilmoittavat korvaushakemuksessa työntekijöidensä lukumäärän. Näillä työntekijöillä tarkoitetaan työterveyshuollon piiriin kuuluvia henkilöitä. Työntekijä on työ- tai virkasuhteessa oleva henkilö, joka on sitoutunut tekemään työnantajalle työtä tämän johdon ja valvonnan alaisena palkkaa tai muuta vastiketta vastaan. Työntekijä voi olla myös ammatillisesta koulutuksesta annetun lain mukaisessa oppisopimussuhteessa oleva henkilö.

Yrittäjä

Työterveyshuoltolaissa yrittäjällä tarkoitetaan yrittäjien eläkelaisia ja maatalousyrittäjien eläkelaisia tarkoitettua henkilöä.

Kustannukset ja korvaukset

Työnantajien korvaushakemukset ovat kirjanpitolain mukaisilta tilikausilta ja sisältävät kustannustiedot korvausluokittain. Kustannustiedot ovat korvauskäsittelyssä hyväksytyt kustannustiedot, ellei toisin ole mainittu. Korvauksilla tarkoitetaan Kelan työnantajille maksamia korvauksia, jotka ovat aiheutuneet työnantajien työntekijöilleen järjestämän työterveyshuollon kustannuksista.

Yrittäjien työterveyshuollon korvaushakemukset sisältävät toimenpiteittäiset kustannustiedot, joiden perusteella korvaaminen tapahtuu sitä mukaa, kun Kelan toimistoihin saapuu hakemuksia tai terveyskeskuksen tilityksiä. Kustannukset ja korvaukset tilastoidaan sille vuodelle, jolta kustannukset aiheutuvat.

Tilastointijakso

Työnantajien työterveyshuollon tilastot perustuvat korvaushakemusten käsittelykauteen. Korvaushakemukset, joissa ilmoitetaan myös työntekijöiden lukumäärä, tilastoidaan tilikauden perusteella määräytyvälle vuodelle eli käsittelykaudelle.

Yrittäjien työterveyshuollon tilastot perustuvat korvausperustevuoteen. Hakemukset tilastoidaan sille vuodelle, jona työterveyshuoltopalvelut yrittäjälle on annettu.

4.2 Työterveyshuollon toimintaa ja kustannuksia kuvaavat tekijät

4.2.1 Työnantajan järjestämä työterveyshuolto

Asiantuntija

Työterveyshuollon asiantuntijoiden käytön on perustuttava työterveyshuollon ammattihenkilöiden arvioimaan tarpeeseen. Asiantuntijoita ovat henki-

löt, joilla on laillistetun fysioterapeutin tai laillistetun psykologin pätevyys. Heiltä edellytetään vastaavan laajuista työterveyshuollon koulutusta kuin työterveyshuollon ammattihenkilöiltä kahden vuoden kuluessa asiantuntijatoiminnan aloittamisesta.

Asiantuntijoita ovat lisäksi henkilöt, joilla on mm. työhygienian, sosiaalialan, ergonomian, teknisen, maatalouden, työnäkemisen, puheterapian, ravitsemuksen, tai liikunnan alan soveltuva korkeakoulu-, tai muun vastaavan alan aikaisemman ammatillisen tutkinnon lisäksi vähintään kahden opintopisteen laajuinen työterveyshuollon koulutus. Asiantuntijoita ovat myös erikoislääkärit, joilla on muun kuin työterveyshuollon erikoislääkärin pätevyys ja jotka toimivat oman erikoisalansa asiantuntijoina.

Hyväksytyt kustannukset

Hyväksytyillä kustannuksilla tarkoitetaan hyvän työterveyshuoltokäytännön mukaisia, työterveyshuollon voimavarojen käytöstä aiheutuneita työterveyshuollon tai sen lisäksi järjestetyn sairaanhoidon ja muun terveydenhuollon toteuttamiseksi tarpeellisia ja kohtuullisia perustamis- tai käyttökustannuksia.

Korvaukset

Työnantajalle tai yrittäjälle työterveyshuollosta ja sen lisäksi järjestetystä sairaanhoidosta ja muusta terveydenhuollosta aiheutuneista hyväksyttävistä kustannuksista työterveyshuollon toimintasuunnitelman ja sopimuksen perusteella maksetut korvaukset.

Kustannukset ja korvaukset työterveyshuollon piiriin kuuluvaa kohti

Kustannukset ja korvaukset työterveyshuollon piiriin kuuluvaa kohti on laskettu toiminnan piiriin kuuluvien työntekijöiden lukumäärän perusteella. Tieto ei kuvaa palvelun keskimääräistä hintaa, vaan ilmaisee kyseisen toiminnan keskimääräistä kustannusta (tai korvausta) kyseisen toiminnan piiriin yleensä kuuluvaa työntekijää kohti.

Pääasiallinen palvelujen tuottaja

Pääasiallinen palvelujen tuottaja on se, jonka työnantaja on valinnut vastaamaan työterveyshuollon palveluista (esim. oma työterveysasema, terveyskeskus, lääkärikeskus). Jos työnantajalla on useampi kuin yksi toimipaikka, voi pääasiallisia palvelun tuottajia olla useita. Pääasiallinen palvelun tuottaja on se organisaatio, jossa työnantaja on järjestänyt palvelut suurimmalle osalle työntekijöistään.

Kunnallisten liikelaitosten tuottamat työterveyshuoltopalvelut sisältyvät Palvelujen pääasiallinen tuottaja -luokittelussa terveyskeskusten tietoihin. Sen sijaan kunnalliset osakeyhtiöt tilastoituvat lääkärikeskuksiin.

Valtiotyönantajan työterveyshuolto sisältyi vuosina 1995–2006 hake-musteknisistä syistä luokkaan Muu laitos. Vuodesta 2007 alkaen tämä työterveyshuolto tilastoituu niiden palveluntuottajien tietoihin, joista työterveyspalvelut on hankittu.

Sairaanhoitokäynti

Sairaanhoitokäynnillä tarkoitetaan työntekijän käyntiä sairausvastaanotolla.

Terveystarkastus

Terveystarkastuksen tavoitteena on henkilön terveydentilan tai työ- tai toimintakyvyn tutkiminen. Terveystarkastukset ovat tavoitteellisia ja ennalta suunniteltuja, ja ne tehdään kliinisillä tutkimuksilla tai muilla tarkoituksenmukaisilla ja luotettavilla menetelmillä. Työterveyshuollon terveystarkastukset suunnitellaan ja tehdään työpaikkaselvitysten perusteella.

Tietojen antaminen, neuvonta ja ohjaus

Työnantaja ja työntekijät saavat työterveyshuollolta neuvontaa ja ohjausta. Neuvonnan ja ohjauksen tavoitteena on ehkäistä työstä, työolosuhteista tai työympäristöstä aiheutuvia vaaroja ja haittoja. Tavoite on myös ohjata työnantajaa ja työntekijöitä suojautumaan haitallisilta työolosuhteilta ja toimimaan työympäristön kehittämiseksi.

Työnantajien korvausjärjestelmää kehitettiin työntajien tilikaudesta 2011 alkaen. Uudella korvauslomakkeella on ilmoitettu aiempaa tarkemmin ja luotettavammin tietoja työnantajan ja työterveyshuollon yhteistyöstä sekä työterveyshuollon sisällöstä. Uudistuksen seurauksena lomakkeella ollut kohta tietojen antaminen ja ohjaus (tuntia) korvaantui kahdella uudella kohdalla: ryhmän neuvonta ja ohjaus (tuntia) sekä yksilön neuvonta ja ohjauskäynnit (kpl). Tämä vaikeuttaa olennaisesti tietojen vertailua ennen ja jälkeen vuoden 2011.

Toimiala

Toimiala on Tilastokeskuksen vahvistaman toimialaluokituksen (TOL 2002) mukainen. Usealla alalla toimivan työnantajan toimiala on korvaushakemuksessa pyydetty ilmoittamaan sen toiminnan mukaan, joka muodostaa suurimman osan tulosityksikön jalostusarvosta tai bruttovoitosta. Yksityisen kuten myös julkisen sektorin palveluksessa olevat työntekijät voivat hakemuksen lähettäneen yksikön mukaisesti sijoittua mihin tahansa toimialaluokkaan.

Toimialaluokituksen versio TOL 2008 on otettu yrittäjien työterveyshuollon tilastoinnissa käyttöön tilastovuodesta 2010 alkaen. Myös työnantajien työterveyshuollon tilastoinnissa TOL 2008:aan on siirrytty tilastovuodesta 2010 alkaen.

Työnantaja

Työnantaja voi olla juridinen tai luonnollinen henkilö. Juridisia henkilöitä ovat mm. yhtiöt, osuuskunnat, yhdistykset, säätiöt, yhtymät (esim. jakamaton kuolinpesä) sekä julkiset subjektit eli valtio, kunnat, kuntayhtymät ja seurakunnat. Luonnollinen henkilö työnantajana on kuka tahansa oikeustoimikelpoinen henkilö, joka harjoittaa omalla nimellään tai toiminimellä yritys- tai ammattitoimintaa ja jolla on palveluksessaan työsuhteessa oleva työntekijä.

Työntekijöiden määrä

Työntekijöiden määrä on pääsääntöisesti työnantajan hakemuksessa korvausluokittain ilmoittama tilikauden alun ja lopun keskiarvo. Työntekijämäärää käytetään työpaikan kokoa kuvaavana luokittelijana. Korvaushakemus on kuitenkin mahdollista laatia myös tulosityksiköittäin silloin, kun yksiköllä on oma kirjanpitokokonaisuus ja työntekijät jakautuvat selvästi eri yksiköihin. Hakemuksen työntekijämäärän perusteella tehty luokittelu

ei tästä johtuen anna tarkkaa kuvaa korvausta hakeneiden työnantajien tai työpaikkojen todellisesta suuruudesta.

Työpaikkaselvitys

Työpaikkaselvityksellä tarkoitetaan työterveyshuollon suunnitteluun sekä työn, toimintaympäristön ja työyhteisön toiminnan kehittämiseen ja seurantaan liittyviä työpaikkakäyntejä.

Työpaikkaselvitys on tehtävä toimintasuunnitelman laatimiseksi työterveyshuoltoa aloitettaessa, sen muuttamiseksi tai tarkistamiseksi työpaikan työolosuhteiden olennaisesti muuttuessa tai työterveyshuollon toimintasuunnitelman mukaisin määräajoin. Työpaikkaselvityksestä laaditussa asiakirjassa on esitettävä johtopäätökset työolosuhteiden terveyteen vaikuttavista tekijöistä ja tarvittavat toimenpide-ehdotukset.

Työterveyshuollon ammattihenkilö

Työterveyshuollon ammattihenkilöitä ovat työterveyshuollon erikoislääkäri sekä laillistettu lääkäri ja terveydenhoitaja tietyin edellytyksin.

4.2.2 Yrittäjien työterveyshuolto

Kustannukset ja korvaukset yrittäjää kohti

Kustannukset ja korvaukset yrittäjää kohti on laskettu Kelan korvaaman työterveyshuollon toiminnan piiriin kuuluvien yrittäjien määrän perusteella.

Mediaani-ikä

Mediaani-ikä on se ikä, jota vanhempia ja nuorempia on yhtä paljon.

Maakunta

Asuinkunta vuoden lopussa määrittelee maakunnan.

Toimiala

Toimiala on Tilastokeskuksen vahvistaman toimialaluokituksen (TOL 2008) mukainen.

Valtion osuus maatalousyrittäjien työolosuhdeselvityksistä

Valtion osuus maatalousyrittäjien työolosuhdeselvityksistä on se euromäärä, jonka Kela maksaa valtion varoista työolosuhdeselvityksen tehneelle terveyskeskukselle.

1 *Företagshälsovård som ersätts av FPA – lagstiftningsgrunder*

I lagen om företagshälsovård (1383/2001) föreskrivs både om företagshälsovård som arbetsgivare ordnar och om den företagshälsovård som företagare och andra som utför eget arbete ordnar för sig. I statsrådets förordning 708/2013 föreskrivs dessutom om principerna för god företagshälsovårdspraxis och om företagshälsovårdens innehåll och den utbildning som krävs av yrkesutbildade personer och sakkunniga inom företagshälsovården och i statsrådets förordning 1485/2001 om hälsoundersökningar i arbete som medför särskild fara för ohälsa.

Enligt 13 kap. i sjukförsäkringslagen (1224/2004) har en arbetsgivare rätt att få ersättning från FPA för nödvändiga och skäliga kostnader för ordnandet av sådan företagshälsovård som föreskrivs eller bestäms som arbetsgivarens skyldighet i lagen om företagshälsovård. Samma rätt har även företagare som ordnat sådan företagshälsovård för sig som avses i lagen. Dessutom har en kommun som är huvudman för en hälsovårdscentral rätt att få ersättning för de företagshälsovårdstjänster som tillhandahållits företagarna.

1.1 *Företagshälsovård som ordnas av arbetsgivare*

Lagen om företagshälsovård förpliktar arbetsgivare att ordna företagshälsovård för sina arbetstagare för att förebygga och bekämpa arbetsrelaterade risker och olägenheter för hälsan samt för att skydda och främja arbetstagarnas säkerhet, arbetsförmåga och hälsa. Arbetsgivaren kan därtill frivilligt ordna sjukvård och annan hälsovård.

Syftet med företagshälsovården är att förebygga arbetsrelaterade sjukdomar och olycksfall, främja arbetstagarnas hälsa och arbets- och funktionsförmåga samt verksamheten bland de anställda. Företagshälsovårdens innehåll bestäms enligt arbetsplatsens behov, och planeringen av innehållet sker som ett planmässigt och målinriktat samarbete där företagshälsovårdspersonalen, arbetsplatsledningen och linjeorganisationen samt arbetarskyddsorganisationen deltar som experter på sitt eget verksamhetsområde.

Arbetsgivaren ska ha ett skriftligt avtal och en skriftlig verksamhetsplan för företagshälsovården. Verksamhetsplanen ska innehålla de allmänna målen för företagshälsovården samt de behov som grundar sig på förhållandena på arbetsplatsen och de åtgärder som föranleds av dessa samt en bedömning av hur åtgärderna genomförts och en uppföljning av deras effektivitet.

En arbetsgivare har rätt att få ersättning för nödvändiga och skäliga kostnader för företagshälsovård som uppfyller principerna för en god företagshälsovårdspraxis, och därutöver för kostnaderna för företagshälsovårdsinriktad öppen sjukvård på allmänläkarnivå.

Företagshälsovårdstjänsterna är inriktade på arbetsförhållandena, arbetsmiljön, verksamheten bland de anställda och/eller på enskilda arbetstagare. Kostnaderna för dessa indelas i två ersättningsklasser:

- Ersättningsklass I innefattar kostnaderna för förebyggande verksamhet och verksamhet som upprätthåller arbetsförmågan, t.ex. arbetsplatsut-

redningar, arbetsplatsbesök, hälsoundersökningar och upprätthållande av första hjälpen-beredskap. (FHVL 12 §)

- Ersättningsklass II innefattar kostnader för sjukvård på allmänläkarnivå som erbjuds utöver företagshälsovården och kostnader för annan hälso- och sjukvård. (FHVL 14 §)

Av de godkända kostnaderna för preventiv företagshälsovård ersätts 50 % när verksamheten har utövats i enlighet med god företagshälsovårdspraxis. Ersättningen är dock 60 % då arbetsplatsen och företagshälsovården dessutom tillsammans har kommit överens om en praxis för upprätthållande, uppföljning och ett tidigt stödjande av arbetsförmågan och praxisen har dokumenterats både i arbetsplatsens och företagshälsovårdens handlingar. Av kostnaderna för sjukvård ersätts högst 50 %. FPA fastställer årligen de kalkylerade maximibeloppen för kostnaderna och ersättningarna så att de motsvarar den allmänna kostnadsutvecklingen.

Maximibeloppen €/arbetstagare för företagshälsovård som ordnades av arbetsgivare räkenskapsperioden 2013

	Kostnader	Ersättning 50 %	Ersättning 60 %
Ersättningsklass I	163,20	81,60	97,92
Ersättningsklass II	244,90	122,45	–

Det kalkylerade maximibeloppet fastställs utifrån de resurser som behövs för att genomföra verksamhet som iakttar god företagshälsovårdspraxis. Ersättning betalas per räkenskapsperiod på basis av en ansökan som arbetsgivaren lämnar in i efterskott.

Systemet för företagshälsovårdsservicen är riksomfattande. Företagshälsovårdstjänster ges vid ca 1 000 hälsovårdsenheter. En arbetsgivare kan ordna företagshälsovård för sina arbetstagare vid en egen företagshälsovårdscentral eller vid en som är gemensam med andra arbetsgivare, vid en annan arbetsgivares företagshälsovårdscentral eller genom att upphandla tjänsterna hos en kommunal serviceproducent, en läkarcentral eller en yrkesutbildad person inom hälso- och sjukvården.

Arbetarskyddsmyndigheten övervakar att arbetsgivarna uppfyller sin skyldighet att ordna företagshälsovård. Social- och hälsovårdsministeriet samt regionförvaltningsverket och Tillstånds- och tillsynsverket för social- och hälsovården övervakar den verksamhet som utövas av enheter som producerar företagshälsovårdstjänster och av yrkesutbildade personer inom hälso- och sjukvården samt företagshälsovårdens innehåll i medicinskt hänseende. FPA har rätt att av arbetsgivarna få de uppgifter som behövs för att avgöra ersättningsansökningarna och för att följa upp hur företagshälsovården genomförs.

1.2 Företagshälsovård för företagare

Företagare kan ordna företagshälsovård för sig för att förebygga arbetsrelaterade hälsorisker och olägenheter och för att främja den egna arbets- och funktionsförmågan och hälsan.

Att ordna egen företagshälsovård är alltid frivilligt för företagare. Utöver förebyggande företagshälsovård kan företagare ordna också sjukvårdstjänster och andra hälsovårdstjänster för sig som en del av företagshälsovården.

Maximibeloppet av den ersättning som betalas är högst 50 eller 60 % av det kalkylerade maximibeloppet för kostnaderna. I båda ersättningsklasserna är ersättningen 50 % av de godkända, nödvändiga och skäliga kostnaderna när de allmänna förutsättningarna för ersättning uppfylls och tjänsterna har genomförts i enlighet med god företagshälsovårdspraxis. Kostnaderna för förebyggande företagshälsovård i ersättningsklass I kan ersättas med 60 % om företagaren och företagshälsovården tillsammans har kommit överens om hur upprätthållandet, uppföljningen och det tidiga stödjandet av arbetsförmågan ska genomföras samt om företagshälsovårdens verksamhetsplan innehåller en beskrivning av både företagarens och företagshälsovårdens uppgifter och ansvar i fråga om upprätthållande av arbetsförmågan.

Företagare som har anställda arbetstagare är i egenskap av arbetsgivare skyldiga att ordna företagshälsovård för sina anställda. En företagare som är arbetsgivare och som ordnat företagshälsovårdstjänster för sina anställda och sig själv, kan söka ersättning med arbetsgivares ansökan om ersättning. Uppgifterna för dessa företagare ingår i statistiken över arbetsgivarordnad företagshälsovård (från 2006).

Företagare kan upphandla sina företagshälsovårdstjänster hos hälsovårdscentraler, privata läkarcentraler eller hos yrkesutbildade inom företagshälsovården.

2 Översikt över företagshälsovård som ersätts av FPA

2.1 Förmånernas omfattning

Enligt FPA:s ersättningsuppgifter omfattades 1 858 400 arbetstagare år 2013 av företagshälsovård som ordnas av arbetsgivare. Av dessa omfattades 1 748 000 av sjukvårds- och andra hälsovårdstjänster. Från år 2005 till år 2013 ökade antalet arbetstagare som omfattas av företagshälsovård med 5,5 % (Figur 1).

År 2013 omfattades 87,4 % av den arbetskraft som hör till gruppen löntagare av företagshälsovården. Företagshälsovårdens täckning höll sig på en stabil nivå från mitten av 1980-talet fram till slutet av 1990-talet. På 2000-talet har täckningen förbättrats med ca 8 procentenheter (Figur 2). Täckningen påverkas bland annat av att en del av de mindre arbetsgivarna inte alls har ordnat företagshälsovård för sina anställda. Å andra sidan ansöker en del av de mindre arbetsgivarna inte om ersättning för företagshälsovårdskostnaderna hos FPA.

Företagshälsovård för företagare. År 2014 betalade FPA ersättningar för de hälso- och sjukvårdstjänster som 21 300 företagare hade fått. En del av de företagare som är i arbetsgivarställning ansöker dock om ersättning för företagshälsovård med det förfarande som gäller för arbetsgivare. Då ingår deras kostnader i statistiken över arbetsgivarordnad företagshälsovård. Eftersom statistiken över arbetsgivarordnad företagshälsovård färdigställs ett år senare än statistiken över företagshälsovård för företagare har man för närvarande tillgång till 2013 års uppgifter om arbetsgivarordnad företagshälsovård. När man också inkluderar dessa företagare som ansökte om ersättning enligt förfarandet för arbetsgivare fick totalt cirka 50 000 personer företagshälsovårdstjänster för företagare år 2014.

Personer som omfattas av företagshälsovården 1964–2013

Figur 1

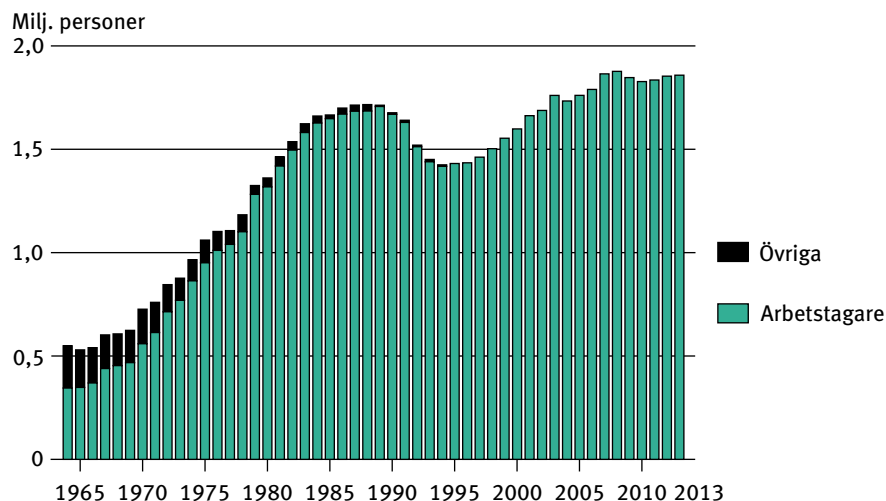

Antalet företagare som anlitat företagshälsovårdstjänster har under de senaste åren ökat bland annat för att företagshälsovården för lantbruksföretagare har utvecklats aktivt (Figur 3). Tre av fyra företagare som fått företagshälsovårdstjänster verkar inom jord- och skogsbruket. Medelåldern för de företagare som skaffar företagshälsovårdstjänster är förhållandevis hög. År 2014 var den 51 år.

Figur 2

Andelen arbetstagare som omfattas av företagshälsovården bland löntagarna 1964–2013

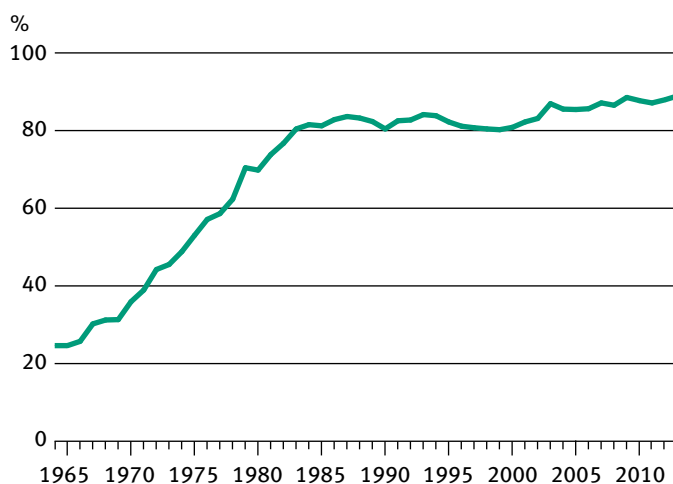

Figur 3

Mottagare av ersättningar för företagshälsovård för företagare 1987–2014

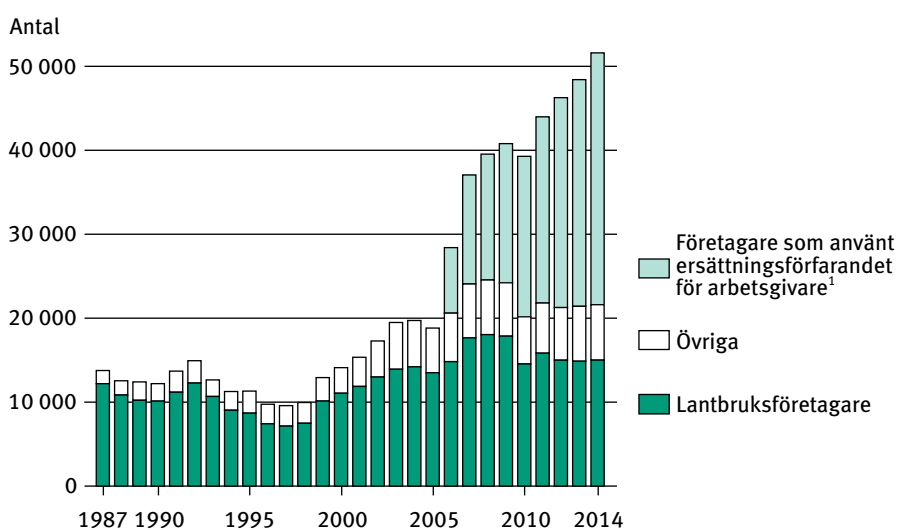

¹ Antalet företagare som använt ersättningsförfarandet för arbetsgivare har uppskattats för år 2013.

2.2 Kostnader och utbetalda ersättningar för företagshälsovård

År 2013 uppgick de godkända kostnaderna för företagshälsovård som ordnats av arbetsgivare till 776 miljoner euro, vilket var 5,8 % mer än året innan. Av kostnaderna föranleddes 320 miljoner euro av tjänster som gällde förebyggande företagshälsovård och 455 miljoner euro av tjänster som gällde sjukvård och annan hälsovård. De totala kostnaderna för företagshälsovården (inkl. hälsovården för studerande) utgjorde 4,7 % av de totala utgifterna för hälso- och sjukvården i Finland (Figur 4).

De ersättningar för företagshälsovård som FPA betalade ut till arbetsgivarna uppgick till 336 miljoner euro, vilket var 4,6 % mer än året innan (Figur 5).

Kostnaderna och ersättningarna för företagshälsovård har under de senaste åren ökat i samma proportion som kostnaderna för övrig hälso- och sjukvård.

Figur 4

Finlands totala hälso- och sjukvårdsutgifter 2013

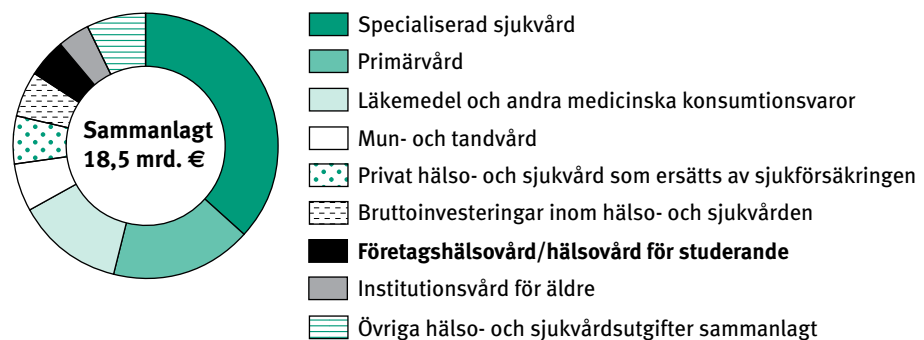

Figur 5

Kostnader och ersättningar för företagshälsovården 1965–2013

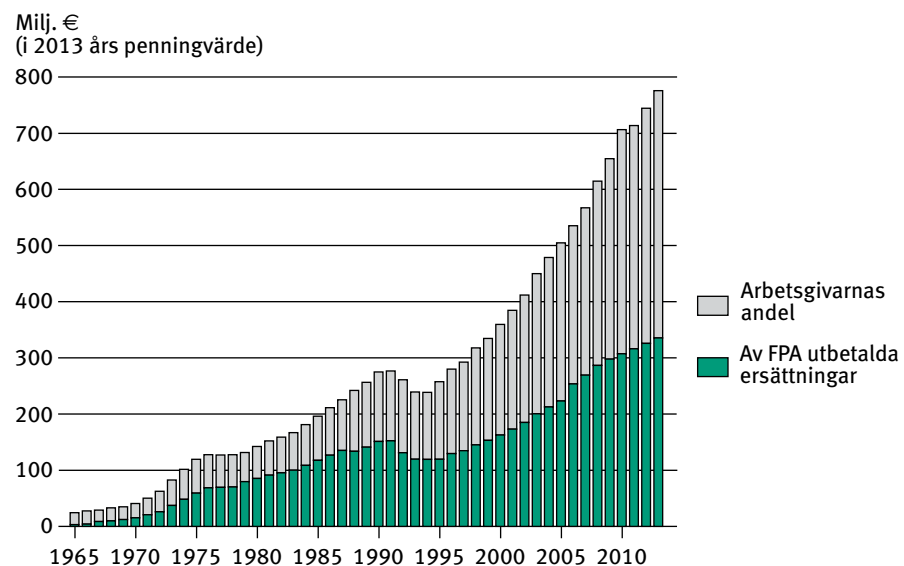

De genomsnittliga kostnaderna per arbetstagare som omfattas av företagshälsovården var 417 euro och de utbetalda ersättningarna 181 euro (Figur 6).

Arbetsplatsens storlek inverkar på de genomsnittliga företagshälsovårdskostnaderna: ju större resultatenheter är desto dyrare är i regel företagshälsovården per arbetstagare som omfattas av vården (Figur 7).

År 2014 ersattes företagshälsovård för företagare till ett sammanlagt belopp av 4,9 miljoner euro, vilket var ungefär lika mycket som föregående år. Andelen kostnader för förebyggande hälsovård utgjorde cirka 4,1 miljoner av kostnaderna (Figur 8).

Figur 6

Företagshälsovård ersättningar i medeltal per person som omfattas av företagshälsovården 1990–2013

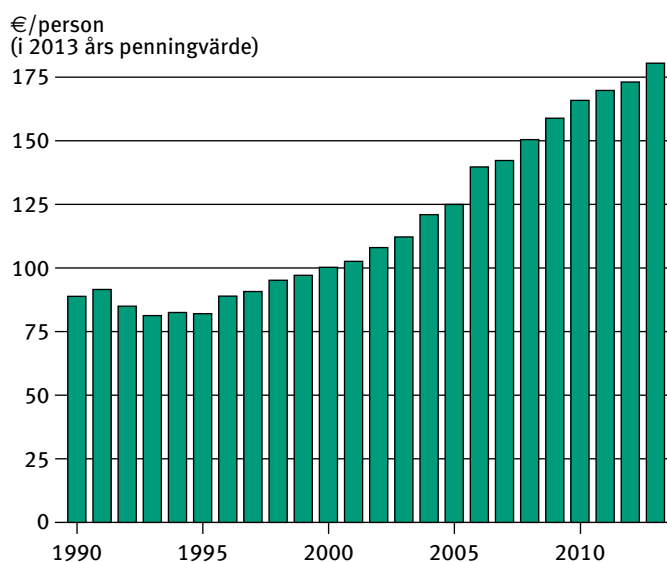

Figur 7

Företagshälsovårdskostnader per person som omfattas av företagshälsovården efter arbetsplatsens storlek 1980–2013

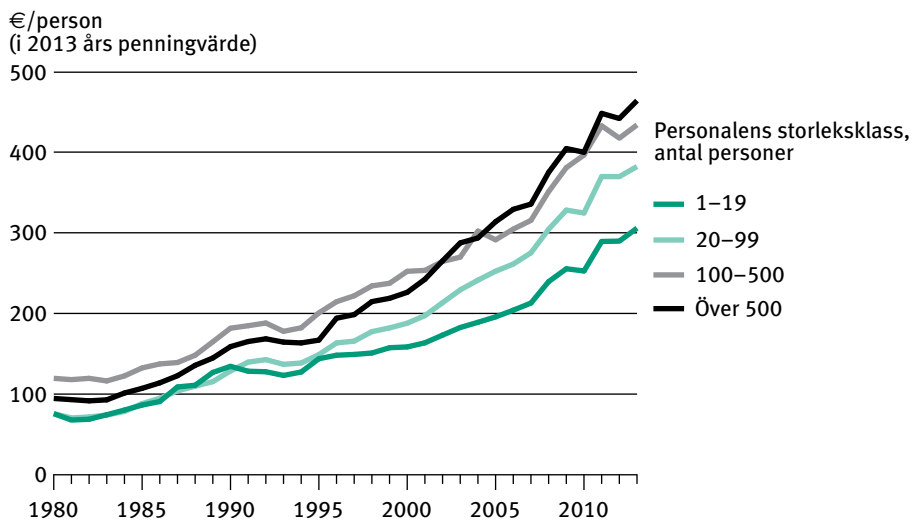

Ersättningar för företagshälsovård för företagare 1990–2014

Figur 8

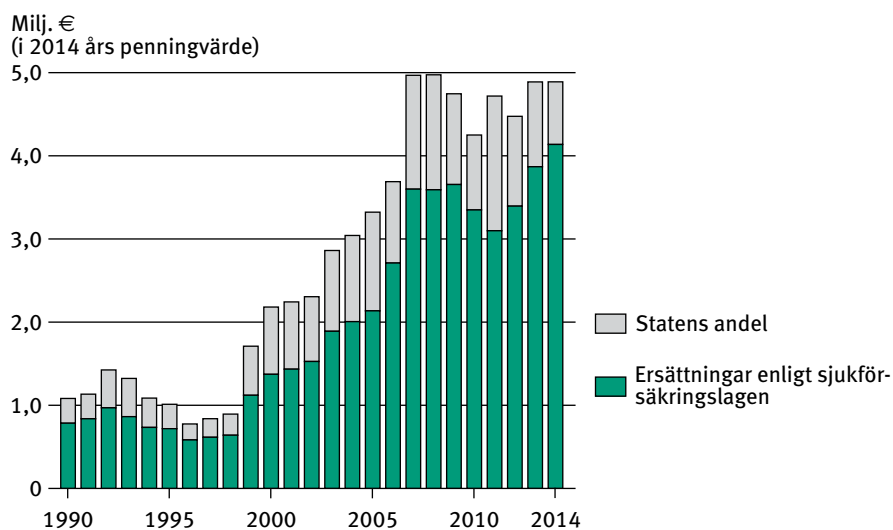

2.3 Uppgifter om företagshälsovårdens verksamhet

2.3.1 Företagshälsovård som ordnas av arbetsgivare

Verksamhet med inriktning på arbetstagarna

Uppgifterna om företagshälsovårdsverksamheten baserar sig i huvudsak på de uppgifter som producenterna av företagshälsovårdstjänster lämnar till arbetsgivarna i samband med faktureringen av tjänsterna. Arbetsgivarna förmedlar uppgifterna till FPA när de söker ersättning.

Antalet hälsoundersökningar inom företagshälsovården översteg för första gången miljongränsen år 2001. År 2013 utfördes 1,2 miljoner hälsokontroller, vilket var nästan samma antal som föregående år. Antalet hälsokontroller per 100 arbetstagare som omfattas av företagshälsovården uppgick till 63 (Figur 10).

Antalet sjukvårdsbesök uppgick till 5,1 miljoner, vilket var 1,3 % färre än föregående år (Figur 9). Arbetstagarna som omfattas av företagshälsovården gör i genomsnitt tre sjukvårdsbesök per år.

Antalet laboratorieundersökningar uppgick till 7,0 miljoner, vilket var lika många som året innan. *Antalet bilddiagnostiska undersökningar* uppgick till 603 700, vilket var 0,1 % mer än året innan.

Verksamhet med inriktning på arbetsförhållandena och de anställda

Arbetsplatsutredningar utgör centrala åtgärder inom företagshälsovården. Utgående från utredningarna utarbetas en verksamhetsplan för företagshälsovården på enskilda arbetsplatser. I planen ingår bl.a. en beskrivning av de faktorer som påverkar arbetshälsan, mål och åtgärder för företagshälsovården på varje enskild arbetsplats samt företagshälsovårdens åtgär-

Figur 9

Hälsoundersökningar, sjukvårdsbesök och laboratorieundersökningar inom företagshälsovården 1995–2013

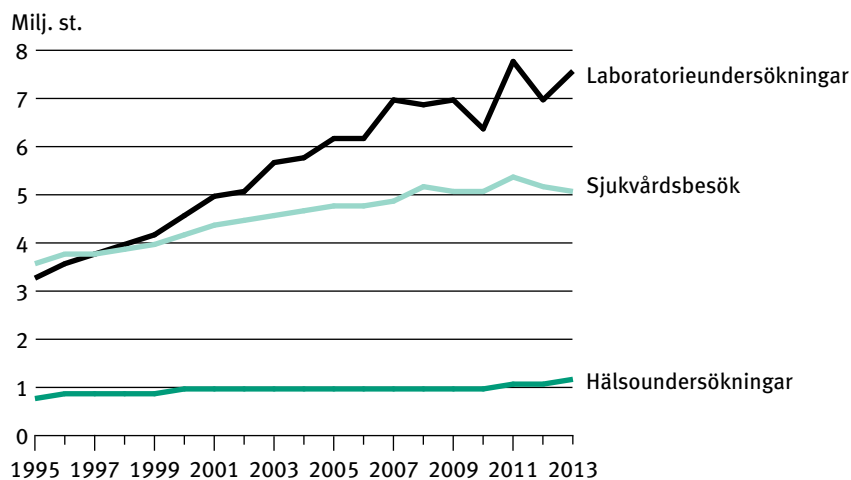

Anm. I samband med reformen av ersättningssystemet förändrades bokföringspraxis gällande laboratorieundersökningar från och med handläggningsperioden 2011.

Figur 10

Antalet hälsoundersökningar per 100 personer som omfattas av företagshälsovården 1970–2013

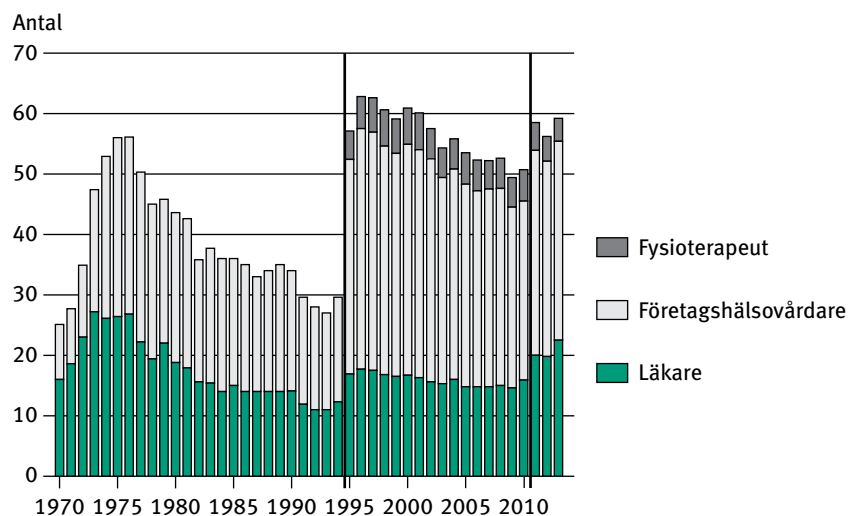

Anm. Det nya ersättningssystem som togs i bruk vid ingången av 1995 ändrade praxisen för statistikföringen av hälsoundersökningar. Ersättningssystemet reformerades åter från och med handläggningsperioden 2011 och avvikande från tidigare räknas sedan dess också uppföljningsbesök till hälsoundersökningarna.

der för upprätthållande, uppföljning och ett tidigt stödande av arbetsförmågan. Antalet arbetstimmar som användes för *arbetsplatsutredningar* år 2013 uppgick sammanlagt till 507 400 timmar. Hälsovårdarna och fysioterapeuterna utför merparten av arbetsplatsutredningarna.

Till grupp rådgivning och -handledning användes 234 200 timmar. Det gjordes 727 600 individuella rådgivnings- och handledningsbesök. Merparten av rådgivnings- och handledningsarbetet utförs av hälsovårdarna.

2.3.2 Företagshälsovård för företagare

År 2014 utfördes 17 000 hälsoundersökningar inom företagshälsovården för företagare (exkl. företagare som ansökte om ersättning enligt förfarandet för arbetsgivare), vilket var 3,0 % färre än året innan. Antalet sjukvårdsbesök uppgick till 20 600, vilket var 3,6 % färre än föregående år.

Av de åtgärder som inriktar sig på företagarnas arbetsmiljö användes 3 900 timmar för arbetsplatsutredningar, vilket var 10,1 % mindre än året innan. För gårdsbesök som ingår i arbetsplatsutredningar för lantbruksföretagare användes 30 300 timmar.

2.4 Var upphandlas företagshälsovårdstjänsterna

Arbetsgivarna kan välja mellan olika alternativ att ordna de lagstadgade företagshälsovårdstjänsterna och eventuell frivillig sjukvård och annan hälsovård för sina arbetstagare. Merparten av de arbetstagare som omfattas av företagshälsovården får de huvudsakliga företagshälsovårdstjänsterna antingen vid läkarcentraler, arbetsgivarnas egna eller gemensamma företagshälsovårdscentraler eller vid hälsovårdscentraler/kommunala affärsverk. (Figur 11).

Stora arbetsgivare har vanligtvis en egen företagshälsovårdscentral. Små och medelstora arbetsgivare ordnar företagshälsovårdstjänster för sina arbetstagare antingen vid läkarcentraler eller hälsovårdscentraler/kommunala affärsverk. Medelstora företag upphandlar ofta företagshälsovårdstjänsterna hos andra arbetsgivares företagshälsovårdscentraler.

Läkarcentralerna är den mest betydande producenten av företagshälsovårdstjänster. År 2013 erbjöd läkarcentralerna den huvudsakliga företagshälsovården för 1 008 200 personer, det vill säga för varannan av de arbetstagare som omfattas av företagshälsovården. Hälsovårdscentralerna erbjöd företagshälsovårdstjänster för 447 700 arbetstagare. Arbetsgivarnas egna företagshälsovårdsstationer och/eller företagshälsovårdsstationer som de äger tillsammans med andra arbetsgivare erbjöd 351 100 personer de huvudsakliga tjänsterna. Endast 40 300 arbetstagare anlidade en annan arbetsgivares företagshälsovårdscentral. Andra serviceproducenter än de som nämns ovan erbjöd företagshälsovårdstjänster till 11 100 personer.

Antalet arbetstagare som omfattas av företagshälsovården efter huvudsaklig serviceproducent 2013

Figur 11

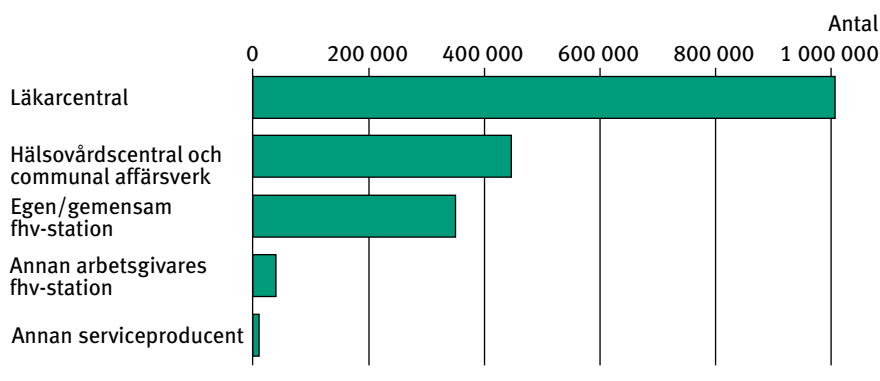

Flest hälsundersökningar utfördes vid läkarcentralerna och hälsovårdscentralerna. Tillsammans svarade de för 74 % av alla hälsundersökningar. Vart annat sjukvårdsbesök gjordes för sin del på läkarcentralerna och vart femte på hälsovårdscentralerna. Mer än var annan arbetsplatsutredning gjordes av läkarcentralerna. Näst flest arbetsplatsutredningar gjordes av hälsovårdscentralerna.

2.5 Företagshälsovård inom olika näringsgrenar

Av de 1,86 miljoner arbetstagare som omfattades av företagshälsovården arbetade år 2013 en fjärdedel (458 000) inom den offentliga förvaltningen och inom försvaret; obligatorisk socialförsäkring. Den näst största näringsgrenen var tillverkning, där 267 000 arbetstagare omfattades av företagshälsovården. En av de stora näringsgrenarna är också handel, där 224 000 arbetstagare omfattades av företagshälsovården.

3 *Materialiet och dess tillförlitlighet*

3.1 *Material*

Uppgifterna i publikationen grundar sig på den information som lagrats i förmånsdatabaserna i anslutning till systemen för handläggningen av arbetsgivares och företagares företagshälsovård som ersätts av FPA. Databaserna utgör underlag för den årliga produktionen av statistikregistren. Datinnehållet i företagarnas statistikregister kompletteras med uppgifter ur FPA:s befolknings- och regionregister. Det totala materialet innehåller uppgifter om de personer som omfattas av företagshälsovården, innehållet i den verksamhet som ersätts i form av företagshälsovård samt om kostnader och utbetalda ersättningar.

Ersättning för företagshälsovård har sedan arbetsgivarens räkenskapsperiod 2011 ansökts med en omarbetad blankett. Detsamma gäller företagare sedan 2012 (året för ersättningsgrunden). På den nuvarande blanketten ska man noggrannare och mer tillförlitligt än tidigare meddela uppgifter om samarbetet mellan arbetsgivaren och företagshälsovården samt om företagshälsovårdens innehåll. Till skillnad från tidigare meddelas på den nuvarande blanketten bl.a. för hälsoundersökningarnas del både hälsoundersökningar på basis av särskild fara för ohälsa och övriga hälsoundersökningar. Registreringen av informationsgivning, rådgivning och vägledning inom företagshälsovården ändrades också. På den nuvarande blanketten meddelas grupprådgivning och -vägledning separat samt även individuella rådgivnings- och vägledningsbesök. Från och med 2011 har även uppföljningsbesöken efter hälsoundersökningarna registrerats, vilket man inte gjorde tidigare. I de uppgifter som publicerats före år 2011 saknas på grund av den registreringspraxis för ersättningar som då användes huvudparten av besöken för individuell informationsgivning och rådgivning och fortsättningsbesöken efter hälsoundersökningar. Att antalet laboratoriebesök stigit kan bero på att serviceproducenten felaktigt meddelat provtagningen och analysen separat.

Statistikuppgifternas exakthet och aktualitet presenteras noggrannare i kvalitetsbeskrivningen, som publiceras på internet.

3.2 *Tillförlitlighet*

Uppgifterna i publikationen grundar sig på det samlade materialet om den företagshälsovård som ersätts av FPA. Uppgifterna baserar sig på statistikregister på individnivå (företagare) och statistikregister på summanivå utgående från förmånsdatabaser som skapas ur systemen för handläggning av förmåner. För statistikföringssystemens tillförlitlighet redogörs i kvalitetsbeskrivningen, som publiceras på internet.

4 Begrepp

4.1 Statistiska enheter

Person som omfattas av företagshälsovård

De arbetsgivare som har ordnat företagshälsovård för sina arbetstagare uppger antalet arbetstagare i sin ersättningsansökan. Med arbetstagare avses de personer som omfattas av företagshälsovården. En arbetstagare är en person som är anställd i arbetsavtals- eller tjänsteförhållande och som har förbundit sig att utföra arbete för arbetsgivarens räkning under hans ledning och tillsyn mot lön eller annat vederlag. Arbetstagaren kan också vara en person i läroavtalsförhållande enligt lagen om yrkesutbildning.

Företagare

I lagen om företagshälsovård avses med företagare en sådan person som avses i lagen om pension för företagare eller i lagen om pension för lantbruksföretagare.

Kostnader och ersättningar

Arbetsgivarnas ansökningar om ersättning gäller redovisningsperioderna enligt bokföringslagen och innehåller uppgifter om kostnaderna per ersättningsklass. Kostnaderna är sådana som godkänts vid handläggningen om inte annat uppges. Med ersättningar avses de ersättningar som FPA betalar till arbetsgivarna för kostnaderna för den företagshälsovård som arbetsgivarna ordnat för sina arbetstagare.

Ansökningar om ersättning för företagshälsovård för företagare innehåller åtgärdsvisa kostnadsuppgifter. Utifrån uppgifterna betalas ersättning i takt med att ansökningarna eller redovisningarna från hälsovårdscentralerna kommer in till FPA-byråerna. Kostnaderna och ersättningarna statistikförs på det år då kostnaderna uppkom.

Statistikföringsperiod

Statistiken över den arbetsgivarordnade företagshälsovården baserar sig på perioden för handläggning av ansökningar om ersättning. Ansökningarna om ersättning, där också antalet arbetstagare uppges, statistikförs på det år som bestäms enligt redovisningsperioden, dvs. handläggningsperioden.

Statistiken över företagshälsovård för företagare baserar sig på året för ersättningsgrunden. Ansökningarna statistikförs på det år då företagshälsovårdstjänsterna har tillhandahållits.

4.2 Faktorer som beskriver företagshälsovårdsverksamheten och kostnaderna

4.2.1 Företagshälsovård som ordnas av arbetsgivare

Antal arbetstagare

Antalet arbetstagare är i regel medeltalet av antalet anställda vid början och slutet av redovisningsperioden per ersättningsklass i arbetsgivarens ansökan. Antalet arbetstagare är den klassificeringsfaktor som beskriver arbetsplatsens storlek. Ersättningsansökan kan utarbetas också per resultatenheter när enheten har en egen bokföringshelhet och arbetstagarna är klart fördelade på olika enheter. Den klassificering som gjorts utifrån antalet arbetstagare i ansökan ger därför inte en exakt bild av de ersättningsökande arbetsgivarnas eller arbetsplatsernas verkliga storlek.

Arbetsgivare

Arbetsgivaren kan vara en juridisk eller fysisk person. Juridiska personer är bland annat bolag, andelslag, föreningar, stiftelser, sammanslutningar (t.ex. oskiftat dödsbo) samt offentliga subjekt, dvs. staten, kommuner, samkommuner och församlingar. En fysisk person i egenskap av arbetsgivare är vilken person som helst med rättslig handlingsförmåga som under eget namn eller firmanamn utövar företags- eller yrkesverksamhet och som har en arbetstagare anställd i arbetsavtalsförhållande.

Arbetsplatsutredning

Med arbetsplatsutredning avses arbetsplatsbesök i anslutning till planeringen av företagshälsovården samt till utvecklingen och uppföljningen av arbetet och arbetsförhållandena och verksamheten bland de anställda.

En arbetsplatsutredning ska göras för utarbetande av en verksamhetsplan då företagshälsovården inleds, för ändring eller justering av planen då arbetsförhållandena på arbetsplatsen förändras väsentligt eller vid de tidpunkter som fastställs i verksamhetsplanen för företagshälsovården. I den handling som utarbetas utifrån arbetsplatsutredningen anges slutsatser om de arbetsmiljöfaktorer som inverkar på hälsan samt förslag till behövliga åtgärder.

Ersättningar

Ersättningar som betalas till en arbetsgivare eller företagare utifrån de godkända kostnader som föranletts av företagshälsovård och därutöver ordnad sjukvård och annan hälsovård som baserar sig på en verksamhetsplan för och ett avtal om företagshälsovård.

Godkända kostnader

Med godkända kostnader avses de nödvändiga och skäligen anläggnings- och driftskostnader som föranleds av användningen av företagshälsovårdens resurser vid genomförande av företagshälsovård eller därutöver ordnad sjukvård och annan hälsovård i enlighet med god företagshälsovårdspraxis.

Huvudsaklig serviceproducent

Huvudsaklig serviceproducent är den som utsetts av arbetsgivaren att ansvara för företagshälsovårdstjänsterna (t.ex. egen företagshälsovårdscentral, hälsovårdscentral, läkarcentral). Om en arbetsgivare har mer än ett verksamhetsställe, kan det finnas flera huvudsakliga serviceproducenter. Huvudsaklig serviceproducent är den organisation där arbetsgivaren har ordnat servicen för merparten av sina arbetstagare.

Företagshälsovårdstjänster som produceras av kommunala affärsverk ingår i uppgifterna gällande hälsovårdscentraler inom klassificeringen Huvudsaklig serviceproducent. Däremot statistikförs kommunala aktiebolag som läkarcentraler.

Företagshälsovård anordnad av en statlig arbetsgivare ingick av ansökningstekniska skäl under åren 1995–2006 i kategorin Annan serviceproducent. Sedan början av år 2007 har denna företagshälsovård i statistiken hänförs till uppgifterna för de serviceproducenter där företagshälsovårdstjänsterna har upphandlats.

Hälsundersökning

Målet för en hälsundersökning är att utreda arbetstagarens hälsotillstånd eller arbets- och funktionsförmåga. Hälsundersökningarna är målinriktade och planmässiga, och de genomförs med hjälp av kliniska undersökningar eller andra ändamålsenliga och tillförlitliga metoder. Hälsundersökningarna inom företagshälsovården planeras och genomförs på basis av arbetsplatsutredningar.

Information, rådgivning och vägledning

Arbetsgivaren och arbetstagarna får rådgivning och vägledning hos företagshälsovården. Syftet med rådgivningen och vägledningen är att förebygga risker och olägenheter som beror på arbetet, arbetsförhållandena eller arbetsmiljön. Syftet är också att arbetsgivaren och arbetstagarna ska kunna skydda sig mot de olägenheter som arbetsförhållandena kan orsaka och agera för att utveckla arbetsmiljön.

Ersättningssystemet för arbetsgivare utvecklades från och med arbetsgivarnas räkenskapsperiod 2011. Med den nya blanketten har man noggrannare och mer tillförlitligt än tidigare meddelat uppgifter om samarbetet mellan arbetsgivaren och företagshälsovården samt om företagshälsovårdens innehåll. Som en följd av revideringen ersattes den tidigare punkten Information och vägledning (tim.) med två nya punkter: Rådgivning och vägledning, gruppnivå (tim.) samt Rådgivning och vägledning, individnivå (st.) Det här försvårar väsentligt jämförandet av uppgifter före och efter 2011.

Kostnader och ersättningar per person som omfattas av företagshälsovården

Kostnaderna och ersättningarna per person som omfattas av företagshälsovården har beräknats utifrån antalet arbetstagare som verksamheten gäller. Här anges inte det genomsnittliga priset på tjänsten, utan den genomsnittliga kostnaden (ersättningen) per arbetstagare som i regel omfattas av verksamheten.

Näringsgren

Näringsgrenen följer den näringsgrensindelning som fastställts av Statistikcentralen (TOL 2002). En arbetsgivare som utövar verksamhet inom flera näringsgrenar har ombetts att i ersättningsansökan uppge näringsgren enligt den verksamhet som utgör största delen av resultatenshetens förädlingsvärde eller bruttovinst. Arbetstagare anställda inom såväl den privata som den offentliga sektorn kan på grundval av den enhet som skickat in ansökan placeras i vilken näringsgrensklass som helst.

Version TOL 2008 av näringsgrensindelningen har tagits i bruk i statistikföringen av företagshälsovård för företagare från statistikåret 2010. Också i statistikföringen av arbetsgivarordnad företagshälsovård har man övergått till TOL 2008 från och med statistikåret 2010.

Sakkunnig

Anlitandet av sakkunniga inom företagshälsovården ska basera sig på behov som bedöms av yrkesutbildade personer inom företagshälsovården. Sakkunniga är personer som har behörighet som legitimerad fysioterapeut eller legitimerad psykolog. Kravet är att dessa ska ha lika omfattande utbildning i företagshälsovård som de yrkesutbildade personerna inom företagshälsovården och att utbildningen slutförts inom två år från att sakkunnigverksamheten inletts.

Sakkunniga är dessutom personer som har lämplig högskoleexamen eller annan motsvarande tidigare yrkesexamen bl.a. inom området för arbetshygien, det sociala området, ergonomi, teknik, lantbruk, synergonomi, talterapi, kost och näring och idrott samt utbildning i företagshälsovård som omfattar minst två studiepoäng.

Sakkunniga är också specialister som har annan än specialistläkarbehörighet inom företagshälsovård och som verkar som sakkunniga inom sina specialiteter.

Sjukvårdsbesök

Med sjukvårdsbesök avses arbetstagarens besök på sjukmottagning.

Yrkesutbildad person inom företagshälsovården

Yrkesutbildade personer inom företagshälsovården är specialistläkare i företagshälsovård samt under vissa förutsättningar legitimerade läkare och hälsovårdare inom företagshälsovården.

4.2.2 Företagshälsovård för företagare

Kostnader och ersättningar per företagare

Kostnaderna och ersättningarna per företagare har beräknats enligt antalet företagare som omfattas av den företagshälsovårdsverksamhet som ersätts av FPA.

Landskap

Boendekommunen vid statistikårets slut avgör till vilket landskap företagen hänförs.

Medianålder

Med medianålder avses den ålder vid vilken hälften av förmånstagarna är äldre och hälften yngre.

Näringsgren

Näringsgrenen följer den näringsgrensindelning som fastställts av Statistikcentralen (TOL 2008).

Statens andel av kostnaderna för arbetsplatsutredningar hos lantbruksföretagare

Statens andel av kostnaderna för utredningarna om lantbruksföretagares arbetsförhållanden är det belopp som FPA betalar av statens medel till den hälsovårdscentral som utfört utredningen.

KORVAUSLUOKAT I JA II YHTEENSÄ

1. Työnantajien työterveyshuolto käsittelyvuosi 2013: yhteenveto

	Yhteensä	Korvaus- luokka I ¹	Korvaus- luokka II
Yleistiedot²			
Työnantajat	48 898	48 703	37 934
Korvaushakemukset	49 939	49 736	38 803
Työterveyshuollon piiriin kuuluvat työntekijät ³	1 858 377	1 857 660	1 748 097
Kustannukset ja maksetut korvaukset, 1 000 €			
Työnantajien ilmoittamat kustannukset	786 514	327 073	459 441
Hyväksytyt kustannukset	775 726	320 427	455 299
Korvaukset yhteensä	335 495	152 883	182 612
Korvaus 50 %	185 236	2 623	182 612
Korvaus 60 %	150 259	150 259	-
Kustannukset työterveyshuollon piiriin kuuluvaa työntekijää kohti, € ³	417,4	172,5	260,5
Korvaukset työterveyshuollon piiriin kuuluvaa työntekijää kohti, € ³	180,5	82,3	104,5
Työpaikkaselvitykset	43 793	43 793	-
Tietojen antaminen, neuvonta ja ohjaus	74 225	74 225	-
Terveydentilan ja työ- ja toimintakyvyn seuranta	168 105	168 105	-
Muut voimavarat (korvausluokka I)	34 267	34 267	-
Sairaanhoidon kustannukset	422 450	-	422 450
Muun terveydenhuollon kustannukset	1 066	-	1 066
Muut voimavarat (korvausluokka II)	31 791	-	31 791
Tulot	-7 535	-3 652	-3 883
Toimintatiedot			
Työpaikkaselvitykset, tuntia	507 401	507 401	-
Lääkäri	92 274	92 274	-
Terveydenhoitaja	263 587	263 587	-
Fysioterapeutti	125 452	125 452	-
Muu asiantuntija	26 088	26 088	-
Ryhmän neuvonta ja ohjaus, tuntia	234 215	234 215	-
Lääkäri	55 303	55 303	-
Terveydenhoitaja	120 641	120 641	-
Fysioterapeutti	38 307	38 307	-
Muu asiantuntija	19 964	19 964	-
Yksilön neuvonta- ja ohjaukset, kpl	727 583	727 583	-
Lääkäri	95 311	95 311	-
Terveydenhoitaja	284 418	284 418	-
Fysioterapeutti	245 401	245 401	-
Muu asiantuntija	102 453	102 453	-
Terveystarkastuskäynnit erityisen sairastumisen vaaran perusteella, kpl	182 655	182 655	-
Lääkäri	50 277	50 277	-
Terveydenhoitaja	125 889	125 889	-
Fysioterapeutti	4 006	4 006	-
Muu asiantuntija	2 483	2 483	-
Muiden terveystarkastusten käynnit, kpl	980 626	980 626	-
Lääkäri	367 421	367 421	-
Terveydenhoitaja	485 235	485 235	-
Fysioterapeutti	62 827	62 827	-
Muu asiantuntija	65 143	65 143	-

¹ Korvausluokan I kustannukset ovat aiheutuneet 1 857 660 työntekijälle annetuista palveluista.

² Yleistietojen yhteissummassa työnantaja/hakemus esiintyy vain kerran.

³ Työnantajien järjestämän työterveyshuollon piiriin sisältyy myös 28 737 työnantajan korvausmenettelyä käyttänyttä yrittäjää, joista 22 405 sai korvausluokan II mukaisia palveluja. Vuodesta 2006 alkaen työnantajan asemassa oleva yrittäjä, joka on järjestänyt työntekijöilleen ja itselleen työterveyshuollon ja sairaanhoidon palvelut, on voinut hakea korvausta työnantajien korvaushakemuksella. Koska kyseisiä yrittäjiä ei ole laskettu työterveyshuollon piiriin kuuluviin henkilöihin, ovat keskimääräiset kustannukset ja korvaukset vajaan euron pienemmät kuin tilastoissa ilmoitetaan.

Taulukko 1 jatkuu

	Yhteensä	Korvaus- luokka I ¹	Korvaus- luokka II
Sairaanhoidokäynnit, kpl	5 128 312	-	5 128 312
Lääkäri	3 510 857	-	3 510 857
Terveystenhoitaja	1 096 998	-	1 096 998
Fysioterapeutti	301 984	-	301 984
Muu asiantuntija	218 473	-	218 473
Muun terveydenhuollon käynnit, kpl	28 612	-	28 612
Lääkäri	7 579	-	7 579
Terveystenhoitaja	21 033	-	21 033
Tutkimukset yhteensä, kpl	7 634 996	2 532 912	5 102 084
Laboratorio	7 031 264	2 462 434	4 568 830
Kuvantaminen	603 732	70 478	533 254
Tutkimukset ERSV, kpl	423 906	423 906	-
Laboratorio	419 223	419 223	-
Kuvantaminen	4 683	4 683	-
Tutkimukset muut, kpl	7 211 090	2 109 006	5 102 084
Laboratorio	6 612 041	2 043 211	4 568 830
Kuvantaminen	599 049	65 795	533 254

¹ Korvausluokan I kustannukset ovat aiheutuneet 1 857 660 työntekijälle annetuista palveluista.

² Yleistietojen yhteissummissa työnantaja/hakemus esiintyy vain kerran.

³ Työnantajien järjestämän työterveyshuollon piiriin sisältyy myös 28 737 työnantajan korvausmenettelyä käyttänyttä yrittäjää, joista 22 405 sai korvausluokan II mukaisia palveluja. Vuodesta 2006 alkaen työnantajan asemassa oleva yrittäjä, joka on järjestänyt työntekijöilleen ja itselleen työterveyshuollon ja sairaanhoidon palvelut, on voinut hakea korvausta työnantajien korvaushakemuksella. Koska kyseisiä yrittäjiä ei ole laskettu työterveyshuollon piiriin kuuluviin henkilöihin, ovat keskimääräiset kustannukset ja korvaukset vajaan euron pienemmät kuin tilastoissa ilmoitetaan.

2. Työterveyshuollon korvaushakemukset palvelun pääasiallisen tuottajan ja työpaikan suuruuden mukaan 2013

Palvelun tuottaja	Kaikki	Hakemuksessa työntekijöitä					
		1–9	10–19	20–99	100–499	500–1 499	1 500–
	Lkm						
Yhteensä	49 939	32 496	7 771	7 493	1 649	364	166
Kunnallinen terveyskeskus	16 285	11 956	2 270	1 632	293	92	42
Oma työterveysasema	79	1	1	1	25	20	31
Toisen työnantajan työterveysasema	282	71	38	99	57	11	6
Yritysten yhteinen työterveysasema	2 430	1 321	428	490	150	30	11
Muut	30 863	19 147	5 034	5 271	1 124	211	76
Lääkärikeskus, yksityinen tutkimus- ja hoitolaitos	30 738	19 095	5 023	5 230	1 109	207	74
Monta palvelusten tuottajaa, yksityinen ammatti-harjoittaja	125	52	11	41	15	4	2
	%						
Yhteensä	100,0	100,0	100,0	100,0	100,0	100,0	100,0
Kunnallinen terveyskeskus	32,6	36,8	29,2	21,8	17,8	25,3	25,3
Oma työterveysasema	0,2	0,0	0,0	0,0	1,5	5,5	18,7
Toisen työnantajan työterveysasema	0,6	0,2	0,5	1,3	3,5	3,0	3,6
Yritysten yhteinen työterveysasema	4,9	4,1	5,5	6,5	9,1	8,2	6,6
Muut	61,8	58,9	64,8	70,3	68,2	58,0	45,8
Lääkärikeskus, yksityinen tutkimus- ja hoitolaitos	61,6	58,8	64,6	69,8	67,3	56,9	44,6
Monta palvelusten tuottajaa, yksityinen ammatti-harjoittaja	0,3	0,2	0,1	0,5	0,9	1,1	1,2

3. Työterveyshuollon korvaushakemukset toimialan ja palvelun pääasiallisen tuottajan mukaan 2013

Toimiala	Kaikki	Palvelun pääasiallinen tuottaja					
		Terveys- keskus (kunn. liikel.)	Oma työter- veys- asema	Toisen työnantajan työterveys- asema	Yhteinen työter- veys- asema	Lääkäri- keskus	Muu palvelun tuottaja
Kpl							
Yhteensä	49 939	16 285	79	282	2 430	30 738	125
Maa-, metsä- ja kalatalous	1 153	718	-	3	32	398	2
Kaivostoiminta ja louhinta	140	64	2	3	4	67	-
Teollisuus	5 798	2 011	37	69	427	3 247	7
Sähkö-, kaasua- ja lämpöhuolto, jäähdytysliiketoiminta	235	82	1	13	18	120	1
Vesihuolto, viemäri- ja jätevesihuolto, jätehuolto ja muu puhtaanapito	306	114	1	-	13	178	-
Rakentaminen	5 522	1 758	1	17	270	3 473	3
Tukku- ja vähittäiskauppa; moottoriajoneuvojen ym. korjaus	8 198	2 118	7	27	435	5 610	1
Kuljetus ja varastointi	3 326	1 096	2	29	145	2 015	39
Majoitus- ja ravitsemistoiminta	2 070	707	-	11	114	1 237	1
Informaatio ja viestintä	1 781	205	4	10	89	1 470	3
Rahoitus- ja vakuutustoiminta	854	147	5	12	37	651	2
Kiinteistöalan toiminta	1 290	338	1	5	66	880	-
Ammatillinen, tieteellinen ja tekninen toiminta	4 774	786	4	32	277	3 673	2
Hallinto- ja tukipalvelutoiminta	2 169	594	-	25	121	1 427	2
Julkinen hallinto ja maanpuolustus; pakollinen sosiaalivakuutus	814	320	5	4	21	460	4
Koulutus	684	227	-	2	29	426	-
Terveys- ja sosiaalipalvelut	3 737	1 660	7	12	168	1 874	16
Taiteet, viihde ja virkistys	827	212	-	1	42	572	-
Muu palvelutoiminta	2 757	959	1	6	109	1 680	2
Työnantajakotiloudet	112	72	-	-	-	40	-
Kansainvälisten organisaatioiden ja toimielinten toiminta	9	-	-	-	1	8	-
Toimiala tuntematon	3 383	2 097	1	1	12	1 232	40
%							
Yhteensä	100,0	100,0	100,0	100,0	100,0	100,0	100,0
Maa-, metsä- ja kalatalous	2,3	4,4	-	1,1	1,3	1,3	1,6
Kaivostoiminta ja louhinta	0,3	0,4	2,5	1,1	0,2	0,2	-
Teollisuus	11,6	12,3	46,8	24,5	17,6	10,6	5,6
Sähkö-, kaasua- ja lämpöhuolto, jäähdytysliiketoiminta	0,5	0,5	1,3	4,6	0,7	0,4	0,8
Vesihuolto, viemäri- ja jätevesihuolto, jätehuolto ja muu puhtaanapito	0,6	0,7	1,3	-	0,5	0,6	-
Rakentaminen	11,1	10,8	1,3	6,0	11,1	11,3	2,4
Tukku- ja vähittäiskauppa; moottoriajoneuvojen ym. korjaus	16,4	13,0	8,9	9,6	17,9	18,3	0,8
Kuljetus ja varastointi	6,7	6,7	2,5	10,3	6,0	6,6	31,2
Majoitus- ja ravitsemistoiminta	4,1	4,3	-	3,9	4,7	4,0	0,8
Informaatio ja viestintä	3,6	1,3	5,1	3,5	3,7	4,8	2,4
Rahoitus- ja vakuutustoiminta	1,7	0,9	6,3	4,3	1,5	2,1	1,6
Kiinteistöalan toiminta	2,6	2,1	1,3	1,8	2,7	2,9	-
Ammatillinen, tieteellinen ja tekninen toiminta	9,6	4,8	5,1	11,3	11,4	11,9	1,6
Hallinto- ja tukipalvelutoiminta	4,3	3,6	-	8,9	5,0	4,6	1,6
Julkinen hallinto ja maanpuolustus; pakollinen sosiaalivakuutus	1,6	2,0	6,3	1,4	0,9	1,5	3,2
Koulutus	1,4	1,4	-	0,7	1,2	1,4	-
Terveys- ja sosiaalipalvelut	7,5	10,2	8,9	4,3	6,9	6,1	12,8
Taiteet, viihde ja virkistys	1,7	1,3	-	0,4	1,7	1,9	-
Muu palvelutoiminta	5,5	5,9	1,3	2,1	4,5	5,5	1,6
Työnantajakotiloudet	0,2	0,4	-	-	-	0,1	-
Kansainvälisten organisaatioiden ja toimielinten toiminta	0,0	-	-	-	0,0	0,0	-
Toimiala tuntematon	6,8	12,9	1,3	0,4	0,5	4,0	32,0

4. Työterveyshuollon kustannukset, tulot ja korvaukset työpaikan suuruuden mukaan 2013

	Kaikki	Työpaikan koko (henkilöä)					
		1–9	10–19	20–99	100–499	500–1 499	1 500–
1 000 €							
Työterveyshuollon ammattihenkilöt yhteensä	409 967	18 010	15 684	56 802	85 029	72 406	162 035
Lääkäri	286 990	10 973	10 618	40 423	60 089	50 590	114 298
Terveydenhoitaja	122 976	7 037	5 066	16 379	24 940	21 817	47 737
Asiantuntijat yhteensä	108 121	3 453	3 308	14 855	24 337	20 772	41 396
Fysioterapeutti	53 476	1 590	1 556	7 257	12 148	10 456	20 470
Psykologi	25 503	660	765	3 427	5 351	4 878	10 421
Erikoislääkäri	29 142	1 203	987	4 171	6 838	5 438	10 505
Muu asiantuntija	812	21	26	119	226	174	246
Tutkimukset yhteensä	190 787	11 117	9 472	32 488	42 124	32 786	62 800
Laboratorio	140 281	8 789	7 433	24 686	31 180	23 858	44 335
Kuvantaminen	50 506	2 328	2 040	7 803	10 944	8 928	18 465
Muut voimavarat yhteensä	73 592	4 550	3 697	11 377	13 758	11 300	28 910
Muut käyttökustannukset	73 380	4 550	3 691	11 377	13 743	11 248	3 136
Perustamiskustannukset	212	-	6	-	15	52	-
Korvattaviksi hyväksytyt kustannukset yhteensä	783 260	37 147	32 185	115 628	165 475	137 438	295 387
Korvausluokka I	324 079	17 395	13 980	46 698	66 830	55 775	123 400
Korvausluokka II	459 182	19 798	18 232	69 014	99 068	81 180	171 890
Tulot yhteensä (sis. kust. muutokset)	-7 535	-1	-29	-84	-2 121	-1 572	-3 728
Korvausluokka I	-3 652	-0	-20	-32	-1 104	-735	-1 761
Korvausluokka II	-3 883	-0	-8	-52	-1 018	-837	-1 968
Kustannukset, joista korvaus myönnetty, yhteensä	775 726	37 147	32 157	115 544	163 353	135 866	291 659
Korvausluokka I	320 427	17 395	13 960	46 666	65 727	55 040	121 639
Korvausluokka II	455 299	19 797	18 224	68 962	98 050	80 343	169 923
Korvaukset yhteensä	335 495	18 154	13 751	48 199	65 686	56 744	132 961
Korvausluokka I	152 883	9 119	6 440	21 615	29 195	25 460	61 053
Korvaus 50 %	2 623	1 155	540	813	116	-	-
Korvaus 60 %	150 259	7 964	5 900	20 803	29 079	25 460	61 053
Korvausluokka II	182 612	9 049	7 321	26 622	36 689	31 070	71 861
Työntekijää kohti, €							
Työterveyshuollon ammattihenkilöt yhteensä	222,73	157,79	156,04	191,22	243,17	245,37	236,83
Lääkäri	158,00	111,12	111,39	137,72	171,92	171,44	167,05
Terveydenhoitaja	67,12	65,17	51,11	55,31	71,32	73,93	69,77
Asiantuntijat yhteensä	63,44	72,53	48,46	55,79	70,79	70,63	60,50
Fysioterapeutti	32,48	52,68	29,33	29,56	35,66	35,71	29,92
Psykologi	17,62	81,38	40,12	22,35	17,65	17,33	15,27
Erikoislääkäri	19,53	48,95	26,68	22,29	22,80	19,91	15,67
Muu asiantuntija	1,18	29,77	13,59	4,48	2,02	1,24	0,60
Tutkimukset yhteensä	105,08	113,80	98,81	110,60	120,71	111,11	91,79
Laboratorio	77,38	91,79	77,85	84,16	89,35	80,85	64,80
Kuvantaminen	29,74	48,36	29,35	29,55	32,20	30,52	26,99
Muut voimavarat yhteensä	37,83	42,01	38,07	39,06	39,54	38,11	36,81
Muut käyttökustannukset	40,38	42,01	38,02	39,06	39,70	38,73	42,05
Perustamiskustannukset	1,66	-	347,50	-	8,18	8,53	1,16
Kustannukset, joista korvaus myönnetty, yhteensä	417,42	334,42	305,13	383,97	465,69	460,42	424,99
Korvausluokka I	172,49	163,60	132,66	155,11	187,37	186,52	177,25
Korvausluokka II	260,45	237,26	211,67	252,55	288,42	282,05	252,55
Korvaukset yhteensä	180,53	151,38	137,20	130,48	160,17	187,26	193,74
Korvausluokka I	82,27	76,04	66,71	61,11	71,83	83,23	88,96
Korvaus 50 %	1,41	9,63	7,69	5,12	2,70	0,33	-
Korvaus 60 %	80,86	66,41	59,02	55,99	69,13	82,90	29,65
Korvausluokka II	98,26	75,46	70,57	69,47	88,47	104,59	104,71

5. Työterveyshuollon kustannukset, tulot ja korvaukset palvelun pääasiallisen tuottajan mukaan 2013

	Kaikki	Palvelun pääasiallinen tuottaja					
		Terveys- keskus (kunn. liikel.)	Oma työter- veys- asema ¹	Toisen työnantajan työterveys- asema ¹	Yhteinen työter- veys- asema	Lääkäri- keskus	Muu palvelun tuottaja
	1 000 €						
Työterveyshuollon ammattihenkilöt yhteensä	409 967	75 459	59 955	7 923	24 270	239 869	2 491
Lääkäri	286 990	47 649	38 966	5 640	16 452	176 727	1 556
Terveydenhoitaja	122 976	27 809	20 989	2 283	7 818	63 142	935
Asiantuntijat yhteensä	108 121	16 427	12 117	1 408	5 488	72 164	516
Fysioterapeutti	53 476	8 763	7 035	815	3 404	33 213	247
Psykologi	25 503	5 195	2 629	232	863	16 481	103
Erikoislääkäri	29 142	2 470	2 452	361	1 222	22 471	165
Muu asiantuntija	812	45	113	11	17	621	5
Tutkimukset yhteensä	190 787	31 115	15 865	3 263	11 340	128 290	914
Laboratorio	140 281	23 140	10 844	2 456	8 520	94 616	705
Kuvantaminen	50 506	7 975	5 021	807	2 820	33 674	209
Muut voimavarat yhteensä	73 592	13 074	20 277	5 248	5 796	28 474	723
Muut käyttökustannukset	73 380	13 074	20 067	5 248	5 794	28 474	723
Perustamiskustannukset	212	-	210	-	2	-	-
Korvattaviksi hyväksytyt kustannukset yhteensä	783 260	136 116	108 327	17 853	46 911	469 404	4 649
Korvausluokka I	324 079	61 354	49 112	7 979	19 587	184 047	1 998
Korvausluokka II	459 182	74 762	59 215	9 873	27 324	285 357	2 651
Tulot yhteensä (sis. kust. muutokset)	-7 535	-2	-6 965	0	-13	-554	-1
Korvausluokka I	-3 652	0	-3 387	-	-5	-259	0
Korvausluokka II	-3 883	-1	-3 577	0	-8	-295	-1
Kustannukset, joista korvaus myönnetty, yhteensä	775 726	136 114	101 362	17 852	46 898	468 850	4 648
Korvausluokka I	320 427	61 354	45 725	7 979	19 582	183 788	1 998
Korvausluokka II	455 299	74 760	55 637	9 873	27 316	285 062	2 650
Korvaukset yhteensä	335 495	68 255	46 210	7 992	21 038	190 041	1 958
Korvausluokka I	152 883	33 754	21 973	3 551	9 376	83 336	893
Korvaus 50 %	2 623	834	-	12	101	1 670	7
Korvaus 60 %	150 259	32 919	21 973	3 539	9 275	81 666	887
Korvausluokka II	182 612	34 501	24 237	4 441	11 663	106 705	1 065
	Työntekijää kohti, €						
Työterveyshuollon ammattihenkilöt yhteensä	222,73	172,75	252,17	197,02	214,39	239,47	226,08
Lääkäri	158,00	113,65	163,89	140,53	146,23	177,48	141,98
Terveydenhoitaja	67,12	64,01	88,28	56,83	69,16	63,41	85,29
Asiantuntijat yhteensä	63,44	42,93	50,96	36,06	53,09	77,46	52,95
Fysioterapeutti	32,48	23,30	29,63	21,10	33,53	37,60	26,11
Psykologi	17,62	16,27	11,34	7,65	10,16	21,30	14,06
Erikoislääkäri	19,53	8,56	10,84	11,51	14,00	26,44	19,03
Muu asiantuntija	1,18	0,56	0,70	0,95	0,66	1,53	2,16
Tutkimukset yhteensä	105,08	73,51	66,73	81,30	101,26	129,38	84,13
Laboratorio	77,38	54,77	45,61	61,19	76,17	95,60	64,91
Kuvantaminen	29,74	21,34	21,22	21,34	26,94	35,98	22,27
Muut voimavarat yhteensä	37,83	30,66	55,58	133,17	51,32	28,71	72,93
Muut käyttökustannukset	40,38	30,66	84,40	133,17	51,63	28,71	72,93
Perustamiskustannukset	1,66	-	1,65	-	2,89	-	-
Kustannukset, joista korvaus myönnetty, yhteensä	417,42	304,01	426,31	443,35	413,76	465,05	418,81
Korvausluokka I	172,49	137,12	192,31	198,17	172,78	182,37	180,03
Korvausluokka II ²	139,79	122,49	140,52	112,48	133,13	148,27	119,41
Korvaukset yhteensä	180,53	152,45	194,35	198,49	185,61	188,50	176,42
Korvausluokka I	82,30	75,44	92,41	88,19	82,72	82,69	80,50
Korvaus 50 %	41,10	31,05	-	74,28	50,83	48,21	39,25
Korvaus 60 %	83,76	78,28	92,42	88,25	83,29	83,92	81,13
Korvausluokka II ²	104,46	92,71	102,69	110,44	104,53	109,19	97,69

¹ Hakemusteknisistä syistä työnantajien omien työterveysasemien kustannuksiin sisältyy myös niiden palveluja ostavien toisten työnantajien kustannuksia, jotka ostavat työterveyspalvelut muilta työterveysasemilta.

Taulukko 6 jatkuu

Toimiala	Tutkimukset			Muut voima- varat yhteensä	Tulot
	Yhteensä	Labora- torio	Kuvanta- minen		
1 000 €					
Yhteensä	190 787	140 281	50 506	66 057	-7 535
Maa-, metsä- ja kalatalous	1 362	1 059	303	581	-
Kaivostoiminta ja louhinta	574	418	155	328	-
Teollisuus	28 305	21 617	6 689	12 206	-3 433
Sähkö-, kaasua- ja lämpöhuolto, jäähdytysliiketoiminta	1 479	1 059	419	776	-956
Vesihuolto, viemäri- ja jätevesihuolto, jätehuolto ja muu puhtaanapito	2 128	1 596	532	401	-
Rakentaminen	11 338	8 665	2 673	3 714	-66
Tukku- ja vähittäiskauppa; moottoriajoneuvojen ym. korjaus	22 619	16 669	5 951	8 771	-156
Kuljetus ja varastointi	9 832	7 313	2 519	3 328	-631
Majoitus- ja ravitsemistoiminta	3 508	2 686	822	1 333	-
Informaatio ja viestintä	8 845	6 384	2 461	2 662	-38
Rahoitus- ja vakuutustoiminta	5 636	4 085	1 551	2 235	-154
Kiinteistöalan toiminta	1 913	1 428	485	535	-34
Ammatillinen, tieteellinen ja tekninen toiminta	11 520	8 596	2 923	3 841	-276
Hallinto- ja tukipalvelutoiminta	6 992	5 224	1 767	2 140	-29
Julkinen hallinto ja maanpuolustus; pakollinen sosiaalivakuutus	43 425	30 887	12 538	13 182	-978
Koulutus	8 908	6 471	2 437	1 317	-134
Terveys- ja sosiaalipalvelut	15 396	11 027	4 369	6 740	-649
Taiteet, viihde ja virkistys	1 530	1 120	410	392	0
Muu palvelutoiminta	5 439	3 948	1 491	1 517	-1
Työnantajakotitaloudet	6	6	0	4	-
Kansainvälisten organisaatioiden ja toimielinten toiminta	33	23	10	54	-
Toimiala tuntematon	-	-	-	-	-
%					
Yhteensä	100,0	100,0	100,0	100,0	100,0
Maa-, metsä- ja kalatalous	0,7	0,8	0,6	0,9	-
Kaivostoiminta ja louhinta	0,3	0,3	0,3	0,5	-
Teollisuus	14,8	15,4	13,2	18,5	45,6
Sähkö-, kaasua- ja lämpöhuolto, jäähdytysliiketoiminta	0,8	0,8	0,8	1,2	12,7
Vesihuolto, viemäri- ja jätevesihuolto, jätehuolto ja muu puhtaanapito	1,1	1,1	1,1	0,6	-
Rakentaminen	5,9	6,2	5,3	5,6	0,9
Tukku- ja vähittäiskauppa; moottoriajoneuvojen ym. korjaus	11,9	11,9	11,8	13,3	2,1
Kuljetus ja varastointi	5,2	5,2	5,0	5,0	8,4
Majoitus- ja ravitsemistoiminta	1,8	1,9	1,6	2,0	-
Informaatio ja viestintä	4,6	4,6	4,9	4,0	0,5
Rahoitus- ja vakuutustoiminta	3,0	2,9	3,1	3,4	2,0
Kiinteistöalan toiminta	1,0	1,0	1,0	0,8	0,4
Ammatillinen, tieteellinen ja tekninen toiminta	6,0	6,1	5,8	5,8	3,7
Hallinto- ja tukipalvelutoiminta	3,7	3,7	3,5	3,2	0,4
Julkinen hallinto ja maanpuolustus; pakollinen sosiaalivakuutus	22,8	22,0	24,8	20,0	13,0
Koulutus	4,7	4,6	4,8	2,0	1,8
Terveys- ja sosiaalipalvelut	8,1	7,9	8,7	10,2	8,6
Taiteet, viihde ja virkistys	0,8	0,8	0,8	0,6	0,0
Muu palvelutoiminta	2,9	2,8	3,0	2,3	0,0
Työnantajakotitaloudet	0,0	0,0	0,0	0,0	-
Kansainvälisten organisaatioiden ja toimielinten toiminta	0,0	0,0	0,0	0,1	-
Toimiala tuntematon	-	-	-	-	-

Taulukko 6 jatkuu

Toimiala	Tutkimukset			Muut voimavarat yhteensä	Tulot
	Yhteensä	Laboratorio	Kuvantaminen		
	Työntekijää kohti, €				
Yhteensä	105,08	77,38	29,74	36,33	.
Maa-, metsä- ja kalatalous	96,81	75,59	28,30	40,39	.
Kaivostoiminta ja louhinta	153,27	111,73	44,98	87,30	.
Teollisuus	107,04	81,83	27,33	46,15	.
Sähkö-, kaasu- ja lämpöhuolto, jäähdytysliiketoiminta	135,50	97,08	41,56	71,32	.
Vesihuolto, viemäri- ja jätevesihuolto, jätehuolto ja muu puhtaanapito	160,31	120,22	41,77	30,17	.
Rakentaminen	124,44	95,68	34,25	40,32	.
Tukku- ja vähittäiskauppa; moottoriajoneuvojen ym. korjaus	103,38	76,35	29,92	39,66	.
Kuljetus ja varastointi	107,64	80,30	30,51	36,71	.
Majoitus- ja ravitsemistoiminta	93,90	72,20	25,70	34,39	.
Informaatio ja viestintä	119,48	86,32	35,01	35,81	.
Rahoitus- ja vakuutustoiminta	129,30	93,76	36,78	52,01	.
Kiinteistöalan toiminta	145,40	108,93	42,69	39,86	.
Ammatillinen, tieteellinen ja tekninen toiminta	125,89	94,21	35,11	41,73	.
Hallinto- ja tukipalvelutoiminta	76,92	57,63	21,16	23,39	.
Julkinen hallinto ja maanpuolustus; pakollinen sosiaalivakuutus	94,97	67,55	27,59	29,08	.
Koulutus	121,66	88,40	34,04	17,99	.
Terveys- ja sosiaalipalvelut	89,23	63,95	27,06	39,05	.
Taiteet, viihde ja virkistys	108,26	79,45	32,49	27,41	.
Muu palvelutoiminta	136,39	99,33	43,79	37,38	.
Työnantajakotitaloudet	68,91	66,27	18,69	22,15	.
Kansainvälisten organisaatioiden ja toimielinten toiminta	165,06	114,06	52,05	262,65	.
Toimiala tuntematon	-	-	-	-	.

7. Työterveyshuollon korvaukset ja kustannukset työterveyshuollon päätoimintojen ja työpaikan suuruuden mukaan 2013

	Kaikki	Työpaikan koko (henkilöä)					
		1-9	10-19	20-99	100-499	500-1 499	1 500-
1 000 €							
Työnantajien ilmoittamat kustannukset	786 514	37 965	33 173	116 812	164 603	136 856	296 049
Hyväksytyt kustannukset	775 726	37 147	32 157	115 544	163 353	135 866	291 659
Korvaukset yhteensä	335 495	18 154	13 751	48 199	65 686	56 744	132 961
Korvaus 50 %	2 623	1 155	540	813	116	0	-
Korvaus 60 %	150 259	7 964	5 900	20 803	29 079	25 460	61 053
Työpaikkaselvitykset	43 793	3 226	1 730	5 601	8 963	7 639	16 635
Tietojen antaminen, neuvonta ja ohjaus	74 225	1 822	2 007	8 898	15 847	14 112	31 539
Terveydentilan ja työ- ja toimintakyvyn seuranta	168 105	9 781	8 184	26 127	34 800	28 344	60 869
Muut voimavarat (korvausluokka I)	34 267	2 564	2 039	6 061	6 089	4 946	12 567
Sairaanhoidon kustannukset	422 450	17 744	16 548	63 528	91 920	75 783	156 926
Muun terveydenhuollon kustannukset	1 066	24	20	124	159	260	479
Muut voimavarat (korvausluokka II)	31 791	1 984	1 630	5 232	5 547	4 782	12 615
Tulot	-7 158	-1	-29	-81	-2 112	-1 522	-3 413
Työntekijää kohti, €¹							
Työnantajien ilmoittamat kustannukset	423,23	316,57	314,77	388,18	469,25	463,78	431,39
Hyväksytyt kustannukset	417,42	309,74	305,13	383,97	465,69	460,42	424,99
Korvaukset yhteensä	180,53	151,38	130,48	160,17	187,26	192,30	193,74
Korvaus 50 %	99,68	85,09	74,59	91,17	104,92	105,29	104,71
Korvaus 60 %	80,86	66,41	55,99	69,13	82,90	86,28	88,96
Työpaikkaselvitykset	23,57	26,90	16,41	18,61	25,55	25,89	24,24
Tietojen antaminen, neuvonta ja ohjaus	39,94	15,19	19,05	29,57	45,18	47,82	45,96
Terveydentilan ja työ- ja toimintakyvyn seuranta	90,46	81,56	77,65	86,82	99,21	96,05	88,70
Muut voimavarat (korvausluokka I)	18,44	21,38	19,35	20,14	17,36	16,76	18,31
Sairaanhoidon kustannukset	227,32	147,96	157,02	211,11	262,05	256,82	228,66
Muun terveydenhuollon kustannukset	0,57	0,20	0,19	0,41	0,45	0,88	0,70
Muut voimavarat (korvausluokka II)	17,11	16,55	15,47	17,39	15,81	16,20	18,38
Tulot	-3,85	-0,01	-0,27	-0,27	-6,02	-5,16	-4,97

¹ Jakajana tässä taulukossa kaikki työterveyshuollon piiriin kuuluvat työntekijät.

8. Työterveyshuollon toimintatiedot työpaikan suuruuden mukaan 2013

Toimintatiedot	Kaikki toimenpiteet	Työpaikan koko (henkilöä)					
		1-9	10-19	20-99	100-499	500-1 499	1 500-
Työntekijään kohdistunut toiminta, kpl							
Terveystarkastukset (ERSV) yhteensä	182 655	12 778	10 051	31 171	34 652	31 256	62 747
Lääkäri	50 277	3 255	2 708	9 023	9 592	8 643	17 056
Terveystarkastaja	125 889	9 264	7 068	21 258	24 079	21 449	42 771
Fysioterapeutti	4 006	153	192	618	689	727	1 627
Psykologi	989	42	30	102	114	180	521
Erikoislääkäri	1 383	57	48	148	160	218	752
Muu asiantuntija	111	7	5	22	18	39	20
Muiden terveystarkastusten käynnit yhteensä	980 626	52 472	44 466	136 352	193 873	161 570	391 893
Lääkäri	367 421	18 040	15 630	51 623	80 009	58 124	143 995
Terveystarkastaja	485 235	30 473	25 176	70 406	91 788	80 679	186 713
Fysioterapeutti	62 827	1 896	1 759	6 962	10 220	11 726	30 264
Psykologi	30 370	790	707	2 929	4 516	5 033	16 395
Erikoislääkäri	28 817	1 142	1 032	3 580	5 736	4 590	12 737
Muu asiantuntija	5 956	131	162	852	1 604	1 418	1 789
Sairaanhoitokäynnit yhteensä	5 128 312	194 643	189 150	752 288	1 087 517	933 280	1 971 431
Lääkäri	3 510 857	143 998	140 158	533 387	743 579	630 401	1 319 331
Terveystarkastaja	1 096 998	29 024	31 216	131 949	216 074	209 788	478 947
Fysioterapeutti	301 984	11 673	9 914	50 327	75 279	52 559	102 232
Psykologi	3 219	84	91	301	713	670	1 360
Erikoislääkäri	215 254	9 864	7 771	36 324	51 872	39 862	69 561
Muun terveydenhuollon käynnit yhteensä	28 612	876	824	3 302	6 475	4 627	12 508
Lääkäri	7 579	367	469	1 571	3 105	1 091	976
Terveystarkastaja	21 033	509	355	1 731	3 370	3 536	11 532
Tutkimukset yhteensä	7 634 996	390 231	314 958	1 042 762	1 402 714	1 307 857	3 176 474
Laboratorio	7 031 264	367 513	295 482	966 537	1 295 456	1 198 150	2 908 126
Kuvantaminen	603 732	22 718	19 476	76 225	107 258	109 707	268 348
Työympäristöön ja työyhteisöön kohdistunut toiminta							
Työpaikkaselvitykset yhteensä, tuntia	507 401	42 768	21 740	65 332	103 001	88 373	186 186
Lääkäri	92 274	3 678	3 011	11 735	20 204	17 180	36 466
Terveystarkastaja	263 587	34 438	14 624	35 455	49 776	41 277	88 019
Fysioterapeutti	125 452	4 099	3 517	15 048	27 961	24 191	50 636
Psykologi	25 251	514	558	3 018	4 886	5 424	10 852
Erikoislääkäri	67	2	9	26	21	-	10
Muu asiantuntija	770	37	23	51	153	301	207
Ryhmän neuvonta ja ohjaus yhteensä, tuntia	234 215	5 062	5 216	23 420	43 917	40 101	116 497
Lääkäri	55 303	578	843	5 322	10 892	10 126	27 542
Terveystarkastaja	120 641	3 828	3 454	13 184	22 951	20 587	56 637
Fysioterapeutti	38 307	394	492	2 746	6 297	6 388	21 991
Psykologi	19 099	255	408	2 090	3 609	2 930	9 806
Erikoislääkäri	20	2	3	5	8	3	1
Muu asiantuntija	845	6	16	74	160	68	523
Yksilön neuvonta- ja ohjauskäynnit yhteensä, kpl	727 583	24 782	23 782	92 380	153 657	132 170	300 811
Lääkäri	95 311	3 518	3 245	12 868	20 040	16 889	38 750
Terveystarkastaja	284 418	12 643	10 777	37 698	60 569	48 926	113 805
Fysioterapeutti	245 401	5 849	6 410	27 314	51 200	47 306	107 322
Psykologi	102 169	2 754	3 339	14 447	21 801	19 014	40 814
Erikoislääkäri	284	18	11	53	47	35	120
Muu asiantuntija	-	-	-	-	-	-	-

Taulukko 8 jatkuu

Toimintatiedot	Kaikki toimenpiteet	Työpaikan koko (henkilöä)					
		1–9	10–19	20–99	100–499	500–1 499	1 500–
100 työntekijää kohti, kpl							
Työntekijään kohdistunut toiminta, kpl							
Terveystarkastukset (ERSV) yhteensä	9,8	10,7	9,5	10,4	9,9	10,6	9,1
Lääkäri	2,8	3,3	2,8	3,1	2,7	2,9	2,5
Terveystarkastaja	6,9	8,6	7,1	7,2	6,9	7,3	6,3
Fysioterapeutti	0,2	0,5	0,4	0,3	0,2	0,2	0,2
Psykologi	0,1	0,5	0,2	0,1	0,0	0,1	0,1
Erikoislääkäri	0,1	0,2	0,1	0,1	0,1	0,1	0,1
Muu asiantuntija	0,0	1,0	0,3	0,1	0,0	0,0	0,0
Muiden terveystarkastusten käynnit yhteensä	52,8	43,8	42,2	45,3	55,3	54,8	57,1
Lääkäri	20,2	18,3	16,4	17,6	22,9	19,7	21,0
Terveystarkastaja	26,5	28,2	25,4	23,8	26,2	27,3	27,3
Fysioterapeutti	3,8	6,3	3,3	2,8	3,0	4,0	4,4
Psykologi	2,1	9,7	3,7	1,9	1,5	1,8	2,4
Erikoislääkäri	1,9	4,6	2,8	1,9	1,9	1,7	1,9
Muu asiantuntija	0,9	18,1	8,5	3,2	1,4	1,0	0,4
Sairaanhoitokäynnit yhteensä	276,0	162,3	179,5	250,0	310,0	316,3	287,3
Lääkäri	193,3	145,8	147,0	181,7	212,7	213,6	192,8
Terveystarkastaja	59,9	26,9	31,5	44,6	61,8	71,1	70,0
Fysioterapeutti	18,3	38,7	18,7	20,5	22,1	18,0	14,9
Psykologi	0,2	1,0	0,5	0,2	0,2	0,2	0,2
Erikoislääkäri	14,4	40,1	21,0	19,4	17,3	14,6	10,4
Muun terveydenhuollon käynnit yhteensä	1,5	0,7	0,8	1,1	1,8	1,6	1,8
Lääkäri	0,4	0,4	0,5	0,5	0,9	0,4	0,1
Terveystarkastaja	1,1	0,5	0,4	0,6	1,0	1,2	1,7
Tutkimukset yhteensä	420,5	399,5	328,5	355,0	402,0	443,2	464,3
Laboratorio	387,9	383,8	309,5	329,5	371,2	406,0	425,0
Kuvantaminen	35,6	47,2	28,0	28,9	31,6	37,5	39,2
Työympäristöön ja työyhteisöön kohdistunut toiminta							
Työpaikkaselvitykset yhteensä, tuntia	27,3	35,7	20,6	21,7	29,4	29,9	27,1
Lääkäri	5,1	3,7	3,2	4,0	5,8	5,8	5,3
Terveystarkastaja	14,4	31,9	14,8	12,0	14,2	14,0	12,9
Fysioterapeutti	7,6	13,6	6,6	6,1	8,2	8,3	7,4
Psykologi	1,7	6,3	2,9	2,0	1,6	1,9	1,6
Erikoislääkäri	0,0	0,0	0,0	0,0	0,0	-	0,0
Muu asiantuntija	0,1	5,1	1,2	0,2	0,1	0,2	0,1
Ryhmän neuvonta ja ohjaus yhteensä, tuntia	12,6	4,2	4,9	7,8	12,5	13,6	17,0
Lääkäri	3,0	0,6	0,9	1,8	3,1	3,4	4,0
Terveystarkastaja	6,6	3,5	3,5	4,5	6,6	7,0	8,3
Fysioterapeutti	2,3	1,3	0,9	1,1	1,8	2,2	3,2
Psykologi	1,3	3,1	2,1	1,4	1,2	1,0	1,4
Erikoislääkäri	0,0	0,0	0,0	0,0	0,0	0,0	0,0
Muu asiantuntija	0,1	0,8	0,8	0,3	0,1	0,0	0,1
Yksilön neuvonta- ja ohjauskäynnit yhteensä, kpl	39,2	20,7	22,6	30,7	43,8	44,8	43,8
Lääkäri	5,2	3,6	3,4	4,4	5,7	5,7	5,7
Terveystarkastaja	15,5	11,7	10,9	12,7	17,3	16,6	16,6
Fysioterapeutti	14,9	19,4	12,1	11,1	15,0	16,2	15,7
Psykologi	7,1	33,9	17,5	9,4	7,2	6,8	6,0
Erikoislääkäri	0,0	0,1	0,0	0,0	0,0	0,0	0,0
Muu asiantuntija	-	-	-	-	-	-	-

9. Työterveyshuollon toimintatiedot palvelun pääasiallisen tuottajan mukaan 2013

Toimintatiedot	Kaikki toimenpiteet	Palvelun pääasiallinen tuottaja					
		Terveyskeskus (kunn.liikel.)	Oma työterveys-asema	Toisen työnantajan työterveys-asema	Yhteinen työterveys-asema	Lääkärikeskus	Muu palvelun tuottaja
Työntekijään kohdistunut toiminta, kpl							
Terveystarkastukset (ERSV) yhteensä	182 655	44 067	36 417	9 336	14 245	76 884	1 706
Lääkäri	50 277	10 395	9 622	3 284	3 719	22 442	815
Terveydenhoitaja	125 889	31 871	25 289	5 732	9 601	52 514	882
Fysioterapeutti	4 006	1 014	987	284	731	984	6
Psykologi	989	493	49	9	168	267	3
Erikoislääkäri	1 383	292	467	24	26	574	-
Muu asiantuntija	111	2	3	3	-	103	-
Muiden terveystarkastusten käynnit yhteensä	980 626	235 510	129 648	30 839	55 838	509 960	18 831
Lääkäri	367 421	73 803	46 245	16 703	20 621	207 001	3 048
Terveydenhoitaja	485 235	121 723	63 654	11 637	27 552	245 622	15 047
Fysioterapeutti	62 827	23 359	10 607	1 605	4 743	22 085	428
Psykologi	30 370	13 857	4 056	443	1 246	10 634	134
Erikoislääkäri	28 817	2 625	4 450	402	1 559	19 622	159
Muu asiantuntija	5 956	143	636	49	117	4 996	15
Sairaanhoitokäynnit yhteensä	5 128 312	1 043 735	638 216	117 411	360 686	2 945 974	22 290
Lääkäri	3 510 857	679 632	388 304	75 837	233 834	2 118 593	14 657
Terveydenhoitaja	1 096 998	320 199	203 419	33 593	104 084	431 018	4 685
Fysioterapeutti	301 984	29 609	33 193	4 989	13 984	218 467	1 742
Psykologi	3 219	883	349	25	132	1 816	14
Erikoislääkäri	215 254	13 412	12 951	2 967	8 652	176 080	1 192
Muun terveydenhuollon käynnit yhteensä	28 612	7 447	10 346	599	2 481	7 578	161
Lääkäri	7 579	2 001	1 007	188	871	3 446	66
Terveydenhoitaja	21 033	5 446	9 339	411	1 610	4 132	95
Tutkimukset yhteensä	7 634 996	2 083 027	1 070 044	148 720	482 086	3 806 359	44 760
Laboratorio	7 031 264	1 915 674	1 003 166	139 315	453 942	3 476 806	42 361
Kuvantaminen	603 732	167 353	66 878	9 405	28 144	329 553	2 399
Työympäristöön ja työyhteisöön kohdistunut toiminta							
Työpaikkaselvitykset yhteensä, tuntia	507 401	93 002	61 576	10 128	34 983	304 229	3 482
Lääkäri	92 274	10 409	11 302	2 205	7 423	60 259	675
Terveydenhoitaja	263 587	51 271	29 914	5 606	18 683	156 683	1 431
Fysioterapeutti	125 452	26 410	16 215	1 996	8 172	72 035	623
Psykologi	25 251	4 751	3 833	279	701	14 985	702
Erikoislääkäri	67	5	2	-	1	59	-
Muu asiantuntija	770	156	311	41	2	209	52
Ryhmän neuvonta ja ohjaus yhteensä, tuntia	234 215	43 964	49 915	7 423	15 950	116 254	708
Lääkäri	55 303	6 403	10 855	2 157	3 423	32 357	109
Terveydenhoitaja	120 641	24 307	24 352	4 165	8 977	58 371	469
Fysioterapeutti	38 307	8 681	10 737	998	3 081	14 727	83
Psykologi	19 099	4 522	3 531	104	461	10 435	47
Erikoislääkäri	20	8	1	-	-	11	-
Muu asiantuntija	845	44	440	-	8	354	-
Yksilön neuvonta- ja ohjauskäynnit yhteensä, kpl	727 583	142 631	102 974	14 264	42 457	422 182	3 075
Lääkäri	95 311	13 872	12 519	2 917	4 618	61 043	342
Terveydenhoitaja	284 418	63 603	45 041	6 160	16 461	151 434	1 719
Fysioterapeutti	245 401	50 596	34 596	4 274	17 931	137 257	747
Psykologi	102 169	14 431	10 789	904	3 440	72 340	265
Erikoislääkäri	284	129	29	9	7	108	2
Muu asiantuntija	-	-	-	-	-	-	-

Taulukko 9 jatkuu

Toimintatiedot	Kaikki toimenpiteet	Palvelun pääasiallinen tuottaja					
		Terveyskeskus (kunn. liikel.)	Oma työterveysasema	Toisen työnantajan työterveysasema	Yhteinen työterveysasema	Lääkärikeskus	Muu palvelun tuottaja
100 työntekijää kohti, kpl							
Työntekijään kohdistunut toiminta, kpl							
Terveystarkastukset (ERSV) yhteensä	9,8	9,8	15,3	23,2	12,6	7,6	15,4
Lääkäri	2,8	2,5	4,0	8,2	3,3	2,3	7,4
Terveydenhoitaja	6,9	7,3	10,6	14,3	8,5	5,3	8,0
Fysioterapeutti	0,2	0,3	0,4	0,7	0,7	0,1	0,1
Psykologi	0,1	0,2	0,0	0,0	0,2	0,0	0,0
Erikoislääkäri	0,1	0,1	0,2	0,1	0,0	0,1	-
Muu asiantuntija	0,0	0,0	0,0	0,0	-	0,0	-
Muiden terveystarkastusten käynnit yhteensä	52,8	52,6	54,5	76,6	49,3	50,6	169,7
Lääkäri	20,2	17,6	19,5	41,6	18,3	20,8	27,8
Terveydenhoitaja	26,5	28,0	26,8	29,0	24,4	24,7	137,2
Fysioterapeutti	3,8	6,2	4,5	4,2	4,7	2,5	4,5
Psykologi	2,1	4,3	1,7	1,5	1,5	1,4	1,8
Erikoislääkäri	1,9	0,9	2,0	1,3	1,8	2,3	1,8
Muu asiantuntija	0,9	0,2	0,4	0,4	0,5	1,2	0,6
Sairaanhoidokäynnit yhteensä	276,0	233,1	268,4	291,6	318,2	292,2	200,8
Lääkäri	193,3	162,1	163,3	188,9	207,8	212,8	133,7
Terveydenhoitaja	59,9	73,7	85,6	83,6	92,1	43,3	42,7
Fysioterapeutti	18,3	7,9	14,0	12,9	13,8	24,7	18,4
Psykologi	0,2	0,3	0,2	0,1	0,2	0,2	0,2
Erikoislääkäri	14,4	4,6	5,7	9,5	9,9	20,7	13,7
Muun terveydenhuollon käynnit yhteensä	1,5	1,7	4,4	1,5	2,2	0,8	1,5
Lääkäri	0,4	0,5	0,4	0,5	0,8	0,3	0,6
Terveydenhoitaja	1,1	1,3	3,9	1,0	1,4	0,4	0,9
Tutkimukset yhteensä	420,5	492,1	450,1	370,5	430,5	383,9	412,1
Laboratorio	387,9	453,4	421,9	347,1	405,9	351,3	390,0
Kuvantaminen	35,6	44,8	28,3	24,9	26,9	35,2	25,6
Työympäristöön ja työyhteisöön kohdistunut toiminta							
Työpaikkaselvitykset yhteensä, tuntia	27,3	20,8	25,9	25,2	30,9	30,2	31,4
Lääkäri	5,1	2,5	4,8	5,5	6,6	6,1	6,2
Terveydenhoitaja	14,4	11,8	12,6	14,0	16,5	15,7	13,1
Fysioterapeutti	7,6	7,0	6,8	5,2	8,1	8,2	6,6
Psykologi	1,7	1,5	1,7	0,9	0,8	1,9	9,6
Erikoislääkäri	0,0	0,0	0,0	-	0,0	0,0	-
Muu asiantuntija	0,1	0,2	0,2	0,4	0,0	0,1	2,1
Ryhmän neuvonta ja ohjaus yhteensä, tuntia	12,6	9,8	21,0	18,4	14,1	11,5	6,4
Lääkäri	3,0	1,5	4,6	5,4	3,0	3,2	1,0
Terveydenhoitaja	6,6	5,6	10,2	10,4	7,9	5,9	4,3
Fysioterapeutti	2,3	2,3	4,5	2,6	3,0	1,7	0,9
Psykologi	1,3	1,4	1,5	0,3	0,5	1,3	0,6
Erikoislääkäri	0,0	0,0	0,0	-	-	0,0	-
Muu asiantuntija	0,1	0,1	0,3	-	0,0	0,1	-
Yksilön neuvonta- ja ohjauskäynnit yhteensä, kpl	39,2	31,9	43,3	35,4	37,5	41,9	27,7
Lääkäri	5,2	3,3	5,3	7,3	4,1	6,1	3,1
Terveydenhoitaja	15,5	14,6	18,9	15,3	14,6	15,2	15,7
Fysioterapeutti	14,9	13,5	14,6	11,1	17,7	15,5	7,9
Psykologi	7,1	4,5	4,7	3,0	4,1	9,4	3,6
Erikoislääkäri	0,0	0,0	0,0	0,0	0,0	0,0	0,0
Muu asiantuntija	-	-	-	-	-	-	-

11. Työterveyshuollon piiriin kuuluvat työntekijät toimialan ja palvelun pääasiallisen tuottajan mukaan 2013

Toimiala	Yhteensä	Palvelun pääasiallinen tuottaja					
		Terveys- keskus (kunn. liikel.)	Oma työter- veys- asema	Toisen työnantajan työterveys- asema	Yhteinen työter- veys- asema	Lääkäri- keskus	Muu palvelun tuottaja
Lkm							
Yhteensä¹	1 858 377	447 723	237 765	40 267	113 347	1 008 176	11 099
Maa-, metsä- ja kalatalous	15 055	5 572	-	89	3 082	6 291	21
Kaivostoiminta ja louhinta	3 808	695	527	12	56	2 518	-
Teollisuus	267 427	35 490	46 226	10 613	28 038	146 637	423
Sähkö-, kaasu- ja lämpöhuolto, jäähdytysliiketoiminta	10 957	1 812	318	2 825	883	5 067	52
Vesihuolto, viemäri- ja jätevesihuolto, jätehuolto ja muu puhtaanapito	13 365	1 232	242	-	187	11 704	-
Rakentaminen	94 616	16 332	318	8 171	4 431	65 225	139
Tukku- ja vähittäiskauppa; moottoriajoneuvojen ym. korjaus	224 180	19 005	27 286	6 280	27 466	144 134	9
Kuljetus ja varastointi	94 014	9 957	9 833	4 490	4 421	60 186	5 127
Majoitus- ja ravitsemistoiminta	39 381	5 535	-	425	2 440	30 931	50
Informaatio ja viestintä	74 801	2 224	9 677	330	4 015	58 471	84
Rahoitus- ja vakuutustoiminta	43 821	2 056	18 100	603	2 124	20 913	25
Kiinteistöalan toiminta	13 638	2 309	746	37	1 327	9 219	-
Ammatillinen, tieteellinen ja tekninen toiminta	93 268	5 439	11 314	2 750	5 597	68 141	27
Hallinto- ja tukipalvelutoiminta	92 930	11 730	-	1 503	3 325	76 232	140
Julkinen hallinto ja maanpuolustus; pakollinen sosiaalivakuutus	457 543	246 334	70 985	15	10 484	127 118	2 607
Koulutus	73 493	15 667	-	386	1 033	56 407	-
Terveys- ja sosiaalipalvelut	174 841	44 912	41 681	1 367	11 749	73 078	2 054
Taiteet, viihde ja virkistys	14 563	2 072	-	15	566	11 910	-
Muu palvelutoiminta	41 463	9 840	506	348	2 082	28 363	324
Työnantajakotitaloudet	195	131	-	-	-	64	-
Kansainvälisten organisaatioiden ja toimielinten toiminta	204	-	-	-	1	203	-
Toimiala tuntematon	14 814	9 379	6	8	40	5 364	17
%							
Yhteensä	100,0	100,0	100,0	100,0	100,0	100,0	100,0
Maa-, metsä- ja kalatalous	0,8	1,2	-	0,2	2,7	0,6	0,2
Kaivostoiminta ja louhinta	0,2	0,2	0,2	0,0	0,0	0,2	-
Teollisuus	14,4	7,9	19,4	26,4	24,7	14,5	3,8
Sähkö-, kaasu- ja lämpöhuolto, jäähdytysliiketoiminta	0,6	0,4	0,1	7,0	0,8	0,5	0,5
Vesihuolto, viemäri- ja jätevesihuolto, jätehuolto ja muu puhtaanapito	0,7	0,3	0,1	-	0,2	1,2	-
Rakentaminen	5,1	3,6	0,1	20,3	3,9	6,5	1,3
Tukku- ja vähittäiskauppa; moottoriajoneuvojen ym. korjaus	12,1	4,2	11,5	15,6	24,2	14,3	0,1
Kuljetus ja varastointi	5,1	2,2	4,1	11,2	3,9	6,0	46,2
Majoitus- ja ravitsemistoiminta	2,1	1,2	-	1,1	2,2	3,1	0,5
Informaatio ja viestintä	4,0	0,5	4,1	0,8	3,5	5,8	0,8
Rahoitus- ja vakuutustoiminta	2,4	0,5	7,6	1,5	1,9	2,1	0,2
Kiinteistöalan toiminta	0,7	0,5	0,3	0,1	1,2	0,9	-
Ammatillinen, tieteellinen ja tekninen toiminta	5,0	1,2	4,8	6,8	4,9	6,8	0,2
Hallinto- ja tukipalvelutoiminta	5,0	2,6	-	3,7	2,9	7,6	1,3
Julkinen hallinto ja maanpuolustus; pakollinen sosiaalivakuutus	24,6	55,0	29,9	0,0	9,2	12,6	23,5
Koulutus	4,0	3,5	-	1,0	0,9	5,6	-
Terveys- ja sosiaalipalvelut	9,4	10,0	17,5	3,4	10,4	7,2	18,5
Taiteet, viihde ja virkistys	0,8	0,5	-	0,0	0,5	1,2	-
Muu palvelutoiminta	2,2	2,2	0,2	0,9	1,8	2,8	2,9
Työnantajakotitaloudet	0,0	0,0	-	-	-	0,0	-
Kansainvälisten organisaatioiden ja toimielinten toiminta	0,0	-	-	-	0,0	0,0	-
Toimiala tuntematon	0,8	2,1	0,0	0,0	0,0	0,5	0,2

¹ Lisäksi työterveyshuollon piiriin kuului 28 737 työterveyspalveluja saanutta yrittäjää, joista 22 405 sai korvausluokan II mukaisia palveluja. Vuodesta 2006 alkaen työnantajan asemassa oleva yrittäjä, joka on järjestänyt työntekijöilleen ja itselleen työterveyshuollon ja sairaanhoidon palvelut, on voinut hakea korvausta yrittäjien työterveyshuoltokorvaushakemuksen sijasta työnantajien korvaushakemuksella.

12. Tietoja työterveyshuollon toteuttamisesta, työpaikan yhteistyöstä sekä laadun ja vaikuttavuuden arvioinnista ja seurannasta 2013

Tietoja yhteistoiminnasta ja toiminnan toteuttamisesta	Yhteensä	Kyllä		Ei	
		Lkm	%	Lkm	%
Työpaikan yhteistoiminta					
Onko työpaikalle valittu työsuojelutoimikunta?	51 381	9 256	18,0	37 548	73,1
Onko työpaikalle valittu työsuojevaltuutettu?	51 381	17 523	34,1	29 281	57,0
Työpaikan yhteistoiminta					
Yksilötason toiminta					
Terveystarkastusten yhteydessä tehdään työterveysuunnitelma	51 381	46 203	89,9	600	1,2
Vajaakuntoisten työkyvyn edistämisen suunnittelu tehdään	51 381	45 782	89,1	1 021	2,0
Kuntoutussuunnitelma tehdään	51 381	45 614	88,8	1 189	2,3
Työpaikkatason toiminta					
Työpaikkaselvityksen perusteella on tehty toimenpide-ehdotuksia	51 381	42 605	82,9	4 198	8,2
Ryhmäkohtaista neuvontaa ja ohjausta toteutetaan	51 381	31 500	61,3	15 303	29,8
Päihdehaittojen ehkäisyn ja varhaisen tuen toimintatavat ovat käytössä	51 381	36 509	71,1	10 294	20,0
Työkyvyn hallinnan, seurannan ja varhaisen tuen toteutus: työpaikan ja työterveyshuollon yhteiset hallintatavat ovat käytössä	51 381	40 240	78,3	6 563	12,8

Laadun ja vaikuttavuuden arviointi ja seuranta	Yhteensä	Seuranta toteutettu sovitusti		Seurantaa ei ole	
		Lkm	%	Lkm	%

Työpaikan terveydenhuollon toimintaa on arvioitu seuraamalla

- toimenpiteiden vaikuttavuutta työympäristössä ja työyhteisössä	51 381	44 383	86,4	2 420	4,7
- työntekijöiden altistumista ja kuormitusta	51 381	45 997	89,5	806	1,6
- työntekijöiden terveydentilaa ja työkykyä	51 381	46 263	90,0	540	1,1
- työperäisiä (tapaturmat ja ammattitaudit) ja työhön liittyviä sairauksia	51 381	45 826	89,2	977	1,9
- työntekijöiden sairauspoissaoloja	51 381	42 116	82,0	4 687	9,1
- työterveyshuollon omia toimintatapoja (laatua)	51 381	44 350	86,3	2 453	4,8
- tavoitteiden ja toimenpide-ehdotusten toteutumista	51 381	44 987	87,6	1 816	3,5
- asiakastytyväisyyttä	51 381	43 857	85,4	2 946	5,7

Huom. Tiedot perustuvat työnantajien korvaushakemuksiin.

KORVAUSLUOKKA I

13. Työterveyshuollon korvaushakemukset palvelun pääasiallisen tuottajan ja työpaikan suuruuden mukaan 2013

Palvelun tuottaja	Kaikki	Hakemuksessa työntekijöitä					
		1-9	10-19	20-99	100-499	500-1 499	1 500-
	Lkm						
Yhteensä	49 736	32 309	7 759	7 489	1 649	364	166
Kunnallinen terveyskeskus	16 207	11 885	2 265	1 630	293	92	42
Oma työterveysasema	79	1	1	1	25	20	31
Toisen työnantajan työterveysasema	281	70	38	99	57	11	6
Yritysten yhteinen työterveysasema	2 425	1 316	428	490	150	30	11
Muut	30 744	19 037	5 027	5 269	1 124	211	76
Lääkärikeskus, yksityinen tutkimus- ja hoitolaitos	30 619	18 985	5 016	5 228	1 109	207	74
Monta palvelusten tuottajaa, yksityinen ammatinharjoittaja	125	52	11	41	15	4	2
	%						
Yhteensä	100,0	100,0	100,0	100,0	100,0	100,0	100,0
Kunnallinen terveyskeskus	32,6	36,8	29,2	21,8	17,8	25,3	25,3
Oma työterveysasema	0,2	0,0	0,0	0,0	1,5	5,5	18,7
Toisen työnantajan työterveysasema	0,6	0,2	0,5	1,3	3,5	3,0	3,6
Yritysten yhteinen työterveysasema	4,9	4,1	5,5	6,5	9,1	8,2	6,6
Muut	61,8	58,9	64,8	70,4	68,2	58,0	45,8
Lääkärikeskus, yksityinen tutkimus- ja hoitolaitos	61,6	58,8	64,6	69,8	67,3	56,9	44,6
Monta palvelusten tuottajaa, yksityinen ammatinharjoittaja	0,3	0,2	0,1	0,5	0,9	1,1	1,2

14. Työterveyshuollon korvaushakemukset toimialan ja palvelun pääasiallisen tuottajan mukaan 2013

Toimiala	Kaikki	Palvelun pääasiallinen tuottaja					
		Terveys- keskus (kunn. liikel.)	Oma työter- veys- asema	Toisen työnantajan työterveys- asema	Yhteinen työter- veys- asema	Lääkäri- keskus	Muu palvelun tuottaja
	Kpl						
Yhteensä	49 736	16 207	79	281	2 425	30 619	125
Maa-, metsä- ja kalatalous	1 143	712	-	3	32	394	2
Kaivostoiminta ja louhinta	140	64	2	3	4	67	-
Teollisuus	5 777	2 002	37	69	426	3 236	7
Sähkö-, kaasu- ja lämpöhuolto, jäähdytysliiketoiminta	235	82	1	13	18	120	1
Vesihuolto, viemäri- ja jätevesihuolto, jätehuolto ja muu puhtaanapito	305	113	1	-	13	178	-
Rakentaminen	5 499	1 744	1	17	270	3 464	3
Tukku- ja vähittäiskauppa; moottoriajoneuvojen ym. korjaus	8 167	2 104	7	27	435	5 593	1
Kuljetus ja varastointi	3 307	1 091	2	29	144	2 002	39
Majoitus- ja ravitsemistoiminta	2 066	705	-	11	114	1 235	1
Informaatio ja viestintä	1 777	205	4	10	89	1 466	3
Rahoitus- ja vakuutustoiminta	851	145	5	12	37	650	2
Kiinteistöalan toiminta	1 285	335	1	5	66	878	-
Ammatillinen, tieteellinen ja tekninen toiminta	4 757	783	4	32	277	3 659	2
Hallinto- ja tukipalvelutoiminta	2 159	593	-	25	119	1 420	2
Julkinen hallinto ja maanpuolustus; pakollinen sosiaalivakuutus	812	319	5	3	21	460	4
Koulutus	681	227	-	2	29	423	-
Terveys- ja sosiaalipalvelut	3 723	1 656	7	12	167	1 865	16
Taiteet, viihde ja virkistys	825	211	-	1	42	571	-
Muu palvelutoiminta	2 745	955	1	6	109	1 672	2
Työnantajakotitaloudet	112	72	-	-	-	40	-
Kansainvälisten organisaatioiden ja toimielinten toiminta	9	-	-	-	1	8	-
Toimiala tuntematon	3 361	2 089	1	1	12	1 218	40
	%						
Yhteensä	100,0	100,0	100,0	100,0	100,0	100,0	100,0
Maa-, metsä- ja kalatalous	2,3	4,4	-	1,1	1,3	1,3	1,6
Kaivostoiminta ja louhinta	0,3	0,4	2,5	1,1	0,2	0,2	-
Teollisuus	11,6	12,4	46,8	24,6	17,6	10,6	5,6
Sähkö-, kaasu- ja lämpöhuolto, jäähdytysliiketoiminta	0,5	0,5	1,3	4,6	0,7	0,4	0,8
Vesihuolto, viemäri- ja jätevesihuolto, jätehuolto ja muu puhtaanapito	0,6	0,7	1,3	-	0,5	0,6	-
Rakentaminen	11,1	10,8	1,3	6,0	11,1	11,3	2,4
Tukku- ja vähittäiskauppa; moottoriajoneuvojen ym. korjaus	16,4	13,0	8,9	9,6	17,9	18,3	0,8
Kuljetus ja varastointi	6,6	6,7	2,5	10,3	5,9	6,5	31,2
Majoitus- ja ravitsemistoiminta	4,2	4,3	-	3,9	4,7	4,0	0,8
Informaatio ja viestintä	3,6	1,3	5,1	3,6	3,7	4,8	2,4
Rahoitus- ja vakuutustoiminta	1,7	0,9	6,3	4,3	1,5	2,1	1,6
Kiinteistöalan toiminta	2,6	2,1	1,3	1,8	2,7	2,9	-
Ammatillinen, tieteellinen ja tekninen toiminta	9,6	4,8	5,1	11,4	11,4	12,0	1,6
Hallinto- ja tukipalvelutoiminta	4,3	3,7	-	8,9	4,9	4,6	1,6
Julkinen hallinto ja maanpuolustus; pakollinen sosiaalivakuutus	1,6	2,0	6,3	1,1	0,9	1,5	3,2
Koulutus	1,4	1,4	-	0,7	1,2	1,4	-
Terveys- ja sosiaalipalvelut	7,5	10,2	8,9	4,3	6,9	6,1	12,8
Taiteet, viihde ja virkistys	1,7	1,3	-	0,4	1,7	1,9	-
Muu palvelutoiminta	5,5	5,9	1,3	2,1	4,5	5,5	1,6
Työnantajakotitaloudet	0,2	0,4	-	-	-	0,1	-
Kansainvälisten organisaatioiden ja toimielinten toiminta	0,0	-	-	-	0,0	0,0	-
Toimiala tuntematon	6,8	12,9	1,3	0,4	0,5	4,0	32,0

15. Työterveyshuollon kustannukset, tulot ja korvaukset työpaikan suuruuden mukaan 2013

	Kaikki	Työpaikan koko (henkilöä)					
		1–9	10–19	20–99	100–499	500–1 499	1 500–
1 000 €							
Työterveyshuollon ammattihenkilöt yhteensä	167 891	9 089	6 786	22 617	34 171	28 693	66 535
Lääkäri	78 343	2 815	2 582	9 808	15 840	13 184	34 114
Terveystenhoitaja	89 548	6 274	4 204	12 809	18 331	15 509	32 421
Asiantuntijat yhteensä	64 523	1 662	1 819	7 883	13 414	12 473	27 273
Fysioterapeutti	34 988	866	930	4 009	7 315	6 942	14 926
Psykologi	24 998	648	751	3 370	5 244	4 778	10 207
Erikoislääkäri	4 537	149	137	504	854	754	2 140
Muu asiantuntija	812	21	26	119	226	174	246
Tutkimukset yhteensä	52 944	4 060	3 292	9 992	11 827	8 754	15 018
Laboratorio	49 429	3 885	3 134	9 490	11 117	8 176	13 627
Kuvantaminen	3 516	176	158	503	710	578	1 391
Muut voimavarat yhteensä	37 918	2 565	2 059	6 093	7 193	5 681	14 328
Muut käyttökustannukset	37 804	2 565	2 056	6 093	7 181	5 657	1 658
Perustamiskustannukset	115	-	3	-	12	24	-
Korvattaviksi hyväksytyt kustannukset yhteensä	324 079	17 395	13 980	46 698	66 830	55 775	123 400
Tulot yhteensä (sis. kust. muutokset)	-3 652	-0	-20	-32	-1 104	-735	-1 761
Kustannukset, joista korvaus myönnetty, yhteensä	320 427	17 395	13 960	46 666	65 727	55 040	121 639
Korvaukset yhteensä	152 883	9 119	6 440	21 615	29 195	25 460	61 053
Korvaus 50 %	2 623	1 155	540	813	116	-	-
Korvaus 60 %	150 259	7 964	5 900	20 803	29 079	25 460	61 053
Työntekijää kohti, €							
Työterveyshuollon ammattihenkilöt yhteensä	91,78	85,89	68,96	76,39	97,72	97,24	97,25
Lääkäri	44,84	47,03	33,38	34,72	45,49	44,68	49,86
Terveystenhoitaja	49,12	61,37	43,43	43,42	52,44	52,56	47,39
Asiantuntijat yhteensä	38,78	51,12	31,81	31,07	39,22	42,41	39,86
Fysioterapeutti	21,50	34,06	19,29	16,85	21,54	23,75	21,82
Psykologi	17,34	80,79	39,84	22,19	17,46	17,03	14,96
Erikoislääkäri	3,82	33,54	14,21	6,33	3,78	3,30	3,34
Muu asiantuntija	1,18	29,77	13,59	4,48	2,02	1,24	0,60
Tutkimukset yhteensä	30,01	56,99	39,39	35,21	34,03	29,67	22,00
Laboratorio	28,07	54,90	37,62	33,49	31,99	27,71	20,02
Kuvantaminen	2,68	26,13	11,53	5,01	2,76	2,14	2,09
Muut voimavarat yhteensä	19,52	23,78	21,28	20,98	20,68	19,24	17,82
Muut käyttökustannukset	20,83	23,78	21,25	20,98	20,75	19,51	20,83
Perustamiskustannukset	0,90	-	173,78	-	6,81	4,36	0,63
Kustannukset, joista korvaus myönnetty, yhteensä	172,49	163,60	132,66	155,11	187,37	186,52	177,25
Korvaukset yhteensä	82,30	76,35	66,91	61,20	71,85	83,23	88,96
Korvaus 50 %	1,41	9,67	7,72	5,13	2,70	0,33	-
Korvaus 60 %	80,89	66,68	59,19	56,07	69,14	82,90	88,96

16. Työterveyshuollon kustannukset, tulot ja korvaukset palvelun pääasiallisen tuottajan mukaan 2013

	Kaikki	Palvelun pääasiallinen tuottaja					
		Terveys- keskus (kunn. liikel.)	Oma työter- veys- asema ¹	Toisen työnantajan työterveys- asema ¹	Yhteinen työter- veys- asema	Lääkäri- keskus	Muu palvelun tuottaja
1 000 €							
Työterveyshuollon ammattihenkilöt yhteensä	167 891	30 674	26 789	3 406	9 489	96 317	1 215
Lääkäri	78 343	11 305	13 725	1 800	4 206	46 669	638
Terveystenhoitaja	89 548	19 369	13 064	1 606	5 283	49 648	577
Asiantuntijat yhteensä	64 523	13 415	8 230	873	3 627	38 109	269
Fysioterapeutti	34 988	7 765	4 915	576	2 565	19 022	145
Psykologi	24 998	5 060	2 576	229	848	16 183	102
Erikoislääkäri	4 537	591	740	68	214	2 903	22
Muu asiantuntija	812	45	113	11	17	621	5
Tutkimukset yhteensä	52 944	9 728	4 244	1 109	3 460	34 100	304
Laboratorio	49 429	9 067	3 733	1 035	3 278	32 027	289
Kuvantaminen	3 516	660	511	74	182	2 073	16
Muut voimavarat yhteensä	37 918	7 496	9 736	2 580	2 994	14 907	205
Muut käyttökustannukset	37 804	7 496	9 622	2 580	2 993	14 907	205
Perustamiskustannukset	115	-	114	-	1	-	-
Korvattaviksi hyväksytyt kustannukset yhteensä	324 079	61 354	49 112	7 979	19 587	184 047	1 998
Tulot yhteensä (sis. kust. muutokset)	-3 652	0	-3 387	-	-5	-259	0
Kustannukset, joista korvaus myönnetty, yhteensä	320 427	61 354	45 725	7 979	19 582	183 788	1 998
Korvaukset yhteensä	152 883	33 754	21 973	3 551	9 376	83 336	893
Korvaus 50 %	2 623	834	-	12	101	1 670	7
Korvaus 60 %	150 259	32 919	21 973	3 539	9 275	81 666	887
Työntekijää kohti, €							
Työterveyshuollon ammattihenkilöt yhteensä	91,78	70,73	112,67	84,87	84,52	96,85	110,82
Lääkäri	44,84	27,87	57,73	45,45	39,35	49,30	59,57
Terveystenhoitaja	49,12	44,90	54,95	40,02	47,15	50,11	53,42
Asiantuntijat yhteensä	38,78	35,24	34,68	22,43	35,49	42,57	29,07
Fysioterapeutti	21,50	20,70	20,73	14,98	25,46	21,92	17,23
Psykologi	17,34	15,96	11,14	7,57	10,03	20,97	14,29
Erikoislääkäri	3,82	2,83	3,32	2,74	2,99	4,45	2,77
Muu asiantuntija	1,18	0,56	0,70	0,95	0,66	1,53	2,16
Tutkimukset yhteensä	30,01	23,40	17,86	28,25	31,70	35,84	28,75
Laboratorio	28,07	21,83	15,84	26,37	30,04	33,68	27,25
Kuvantaminen	2,68	2,10	2,25	2,44	2,39	3,14	2,55
Muut voimavarat yhteensä	18,87	17,59	26,70	65,69	26,67	14,78	21,78
Muut käyttökustannukset	20,83	17,59	40,47	65,69	26,70	15,05	21,81
Perustamiskustannukset	0,90	-	0,90	-	1,49	-	-
Kustannukset, joista korvaus myönnetty, yhteensä	172,49	137,12	192,31	198,17	172,78	182,37	180,03
Korvaukset yhteensä	82,30	75,44	92,41	88,19	82,72	82,69	80,50
Korvaus 50 %	41,10	31,05	-	74,28	50,83	48,21	39,25
Korvaus 60 %	83,76	78,28	92,42	88,25	83,29	83,92	81,13

¹ Hakemusteknisistä syistä työnantajien omien työterveysasemien kustannuksiin sisältyy myös niiden palveluja ostavien toisten työnantajien kustannuksia, jotka ostavat työterveyspalvelut muilta työterveysasemilta.

Taulukko 17 jatkuu

Toimiala	Tutkimukset			Muut voima- varat yhteensä	Tulot
	Yhteensä	Labora- torio	Kuvanta- minen		
1 000 €					
Yhteensä	52 944	49 429	3 516	34 267	-3 652
Maa-, metsä- ja kalatalous	602	560	42	336	-
Kaivostoiminta ja louhinta	224	208	15	209	-
Teollisuus	10 328	9 810	518	6 722	-1 473
Sähkö-, kaasu- ja lämpöhuolto, jäähdytysliiketoiminta	458	420	38	338	-573
Vesihuolto, viemäri- ja jätevesihuolto, jätehuolto ja muu puhtaanapito	778	736	42	269	-
Rakentaminen	4 615	4 281	334	2 227	-32
Tukku- ja vähittäiskauppa; moottoriajoneuvojen ym. korjaus	5 793	5 400	393	4 471	-61
Kuljetus ja varastointi	3 090	2 899	191	1 587	-454
Majoitus- ja ravitsemistoiminta	1 129	1 060	69	727	-
Informaatio ja viestintä	1 756	1 661	95	1 182	-24
Rahoitus- ja vakuutustoiminta	1 058	1 004	54	1 110	-78
Kiinteistöalan toiminta	460	435	25	250	-34
Ammatillinen, tieteellinen ja tekninen toiminta	3 009	2 860	149	1 965	-113
Hallinto- ja tukipalvelutoiminta	1 893	1 776	117	1 113	-29
Julkinen hallinto ja maanpuolustus; pakollinen sosiaalivakuutus	9 954	9 214	740	6 742	-428
Koulutus	1 910	1 779	131	777	-56
Terveys- ja sosiaalipalvelut	4 181	3 734	446	3 112	-296
Taiteet, viihde ja virkistys	347	326	21	217	0
Muu palvelutoiminta	1 344	1 249	94	859	0
Työnantajakotitaloudet	6	6	0	4	-
Kansainvälisten organisaatioiden ja toimielinten toiminta	11	10	1	51	-
Toimiala tuntematon					
%					
Yhteensä	100,0	100,0	100,0	100,0	100,0
Maa-, metsä- ja kalatalous	1,1	1,1	1,2	1,0	-
Kaivostoiminta ja louhinta	0,4	0,4	0,4	0,6	-
Teollisuus	19,5	19,8	14,7	19,6	40,3
Sähkö-, kaasu- ja lämpöhuolto, jäähdytysliiketoiminta	0,9	0,9	1,1	1,0	15,7
Vesihuolto, viemäri- ja jätevesihuolto, jätehuolto ja muu puhtaanapito	1,5	1,5	1,2	0,8	-
Rakentaminen	8,7	8,7	9,5	6,5	0,9
Tukku- ja vähittäiskauppa; moottoriajoneuvojen ym. korjaus	10,9	10,9	11,2	13,0	1,7
Kuljetus ja varastointi	5,8	5,9	5,4	4,6	12,4
Majoitus- ja ravitsemistoiminta	2,1	2,1	2,0	2,1	-
Informaatio ja viestintä	3,3	3,4	2,7	3,4	0,7
Rahoitus- ja vakuutustoiminta	2,0	2,0	1,5	3,2	2,1
Kiinteistöalan toiminta	0,9	0,9	0,7	0,7	0,9
Ammatillinen, tieteellinen ja tekninen toiminta	5,7	5,8	4,2	5,7	3,1
Hallinto- ja tukipalvelutoiminta	3,6	3,6	3,3	3,2	0,8
Julkinen hallinto ja maanpuolustus; pakollinen sosiaalivakuutus	18,8	18,6	21,0	19,7	11,7
Koulutus	3,6	3,6	3,7	2,3	1,5
Terveys- ja sosiaalipalvelut	7,9	7,6	12,7	9,1	8,1
Taiteet, viihde ja virkistys	0,7	0,7	0,6	0,6	0,0
Muu palvelutoiminta	2,5	2,5	2,7	2,5	0,0
Työnantajakotitaloudet	0,0	0,0	0,0	0,0	-
Kansainvälisten organisaatioiden ja toimielinten toiminta	0,0	0,0	0,0	0,1	-
Toimiala tuntematon	-	-	-	-	-

Taulukko 17 jatkuu

Toimiala	Tutkimukset			Muut voima- varat yhteensä	Tulot
	Yhteensä	Labora- torio	Kuvanta- minen		
	Työntekijää kohti, €				
Yhteensä	30,01	28,07	2,68	18,87	.
Maa-, metsä- ja kalatalous	44,47	41,45	5,16	23,37	.
Kaivostoiminta ja louhinta	62,17	58,11	5,59	55,69	.
Teollisuus	39,84	38,13	2,97	25,45	.
Sähkö-, kaasu- ja lämpöhuolto, jäähdytysliiketoiminta	42,42	38,93	5,34	31,35	.
Vesihuolto, viemäri- ja jätevesihuolto, jätehuolto ja muu puhtaanapito	59,49	56,29	4,00	20,25	.
Rakentaminen	53,86	50,12	6,19	24,22	.
Tukku- ja vähittäiskauppa; moottoriajoneuvojen ym. korjaus	28,00	26,13	2,78	20,23	.
Kuljetus ja varastointi	35,46	33,30	2,97	17,62	.
Majoitus- ja ravitsemistoiminta	32,27	30,34	3,16	18,77	.
Informaatio ja viestintä	24,58	23,26	2,18	15,90	.
Rahoitus- ja vakuutustoiminta	24,69	23,44	1,68	25,83	.
Kiinteistöalan toiminta	38,63	36,63	4,12	18,65	.
Ammatillinen, tieteellinen ja tekninen toiminta	35,13	33,43	3,09	21,38	.
Hallinto- ja tukipalvelutoiminta	21,95	20,60	2,13	12,18	.
Julkinen hallinto ja maanpuolustus; pakollinen sosiaalivakuutus	21,78	20,16	1,76	14,88	.
Koulutus	26,33	24,52	2,09	10,63	.
Terveys- ja sosiaalipalvelut	24,58	21,96	3,30	18,04	.
Taiteet, viihde ja virkistys	27,23	25,85	3,23	15,18	.
Muu palvelutoiminta	35,24	32,83	4,67	21,22	.
Työnantajakotitaloudet	66,68	65,13	11,77	21,22	.
Kansainvälisten organisaatioiden ja toimielinten toiminta	55,65	49,52	10,37	248,22	.
Toimiala tuntematon	-	-	-	-	.

18. Työterveyshuollon toimintatiedot työpaikan suuruuden mukaan 2013

Toimintatiedot	Kaikki toimenpiteet	Työpaikan koko (henkilöä)					
		1-9	10-19	20-99	100-499	500-1 499	1 500-
Työntekijään kohdistunut toiminta, kpl							
Terveystarkastukset (ERSV) yhteensä	182 655	12 778	10 051	31 171	34 652	31 256	62 747
Lääkäri	50 277	3 255	2 708	9 023	9 592	8 643	17 056
Terveystarkastaja	125 889	9 264	7 068	21 258	24 079	21 449	42 771
Fysioterapeutti	4 006	153	192	618	689	727	1 627
Psykologi	989	42	30	102	114	180	521
Erikoislääkäri	1 383	57	48	148	160	218	752
Muu asiantuntija	111	7	5	22	18	39	20
Muiden terveystarkastusten käynnit yhteensä	980 626	52 472	44 466	136 352	193 873	161 570	391 893
Lääkäri	367 421	18 040	15 630	51 623	80 009	58 124	143 995
Terveystarkastaja	485 235	30 473	25 176	70 406	91 788	80 679	186 713
Fysioterapeutti	62 827	1 896	1 759	6 962	10 220	11 726	30 264
Psykologi	30 370	790	707	2 929	4 516	5 033	16 395
Erikoislääkäri	28 817	1 142	1 032	3 580	5 736	4 590	12 737
Muu asiantuntija	5 956	131	162	852	1 604	1 418	1 789
Tutkimukset yhteensä	2 532 912	186 985	137 275	386 369	460 842	427 084	934 357
Laboratorio	2 462 434	184 961	135 588	381 183	453 916	411 988	894 798
Kuvantaminen	70 478	2 024	1 687	5 186	6 926	15 096	39 559
Työympäristöön ja työyhteisöön kohdistunut toiminta							
Työpaikkaselvitykset yhteensä, tuntia	507 401	42 768	21 740	65 332	103 001	88 373	186 186
Lääkäri	92 274	3 678	3 011	11 735	20 204	17 180	36 466
Terveystarkastaja	263 587	34 438	14 624	35 455	49 776	41 277	88 019
Fysioterapeutti	125 452	4 099	3 517	15 048	27 961	24 191	50 636
Psykologi	25 251	514	558	3 018	4 886	5 424	10 852
Erikoislääkäri	67	2	9	26	21	-	10
Muu asiantuntija	770	37	23	51	153	301	207
Ryhmän neuvonta ja ohjaus yhteensä, tuntia	234 215	5 062	5 216	23 420	43 917	40 101	116 497
Lääkäri	55 303	578	843	5 322	10 892	10 126	27 542
Terveystarkastaja	120 641	3 828	3 454	13 184	22 951	20 587	56 637
Fysioterapeutti	38 307	394	492	2 746	6 297	6 388	21 991
Psykologi	19 099	255	408	2 090	3 609	2 930	9 806
Erikoislääkäri	20	2	3	5	8	3	1
Muu asiantuntija	845	6	16	74	160	68	523
Yksilön neuvonta- ja ohjauskäynnit yhteensä, kpl	727 583	24 782	23 782	92 380	153 657	132 170	300 811
Lääkäri	95 311	3 518	3 245	12 868	20 040	16 889	38 750
Terveystarkastaja	284 418	12 643	10 777	37 698	60 569	48 926	113 805
Fysioterapeutti	245 401	5 849	6 410	27 314	51 200	47 306	107 322
Psykologi	102 169	2 754	3 339	14 447	21 801	19 014	40 814
Erikoislääkäri	284	18	11	53	47	35	120
Muu asiantuntija	-	-	-	-	-	-	-

Taulukko 18 jatkuu

Toimintatiedot	Kaikki toimenpiteet	Työpaikan koko (henkilöä)					
		1–9	10–19	20–99	100–499	500–1 499	1 500–
100 työntekijää kohti, kpl							
Työntekijään kohdistunut toiminta, kpl							
Terveystarkastukset (ERSV) yhteensä	9,8	10,7	9,6	10,4	9,9	10,6	9,1
Lääkäri	2,9	5,4	3,5	3,2	2,8	2,9	2,5
Terveystarkastaja	6,9	9,1	7,3	7,2	6,9	7,3	6,3
Fysioterapeutti	0,2	0,6	0,4	0,3	0,2	0,2	0,2
Psykologi	0,1	0,5	0,2	0,1	0,0	0,1	0,1
Erikoislääkäri	0,1	1,3	0,5	0,2	0,1	0,1	0,1
Muu asiantuntija	0,0	1,0	0,3	0,1	0,0	0,0	0,0
Muiden terveystarkastusten käynnit yhteensä	52,8	43,9	42,3	45,3	55,3	54,8	57,1
Lääkäri	21,0	30,1	20,2	18,3	23,0	19,7	21,0
Terveystarkastaja	26,6	29,8	26,0	23,9	26,3	27,3	27,3
Fysioterapeutti	3,9	7,5	3,6	2,9	3,0	4,0	4,4
Psykologi	2,1	9,9	3,7	1,9	1,5	1,8	2,4
Erikoislääkäri	2,4	25,7	10,7	4,5	2,5	2,0	2,0
Muu asiantuntija	0,9	18,1	8,5	3,2	1,4	1,0	0,4
Tutkimukset yhteensä	143,6	262,4	164,2	136,1	132,6	144,7	136,9
Laboratorio	139,8	261,4	162,7	134,5	130,6	139,6	131,4
Kuvantaminen	5,4	30,1	12,3	5,2	2,7	5,6	6,0
Työympäristöön ja työyhteisöön kohdistunut toiminta							
Työpaikkaselvitykset yhteensä, tuntia	27,3	35,8	20,7	21,7	29,4	29,9	27,1
Lääkäri	5,3	6,1	3,9	4,2	5,8	5,8	5,3
Terveystarkastaja	14,5	33,7	15,1	12,0	14,2	14,0	12,9
Fysioterapeutti	7,7	16,1	7,3	6,3	8,2	8,3	7,4
Psykologi	1,8	6,4	3,0	2,0	1,6	1,9	1,6
Erikoislääkäri	0,0	0,0	0,1	0,0	0,0	-	0,0
Muu asiantuntija	0,1	5,1	1,2	0,2	0,1	0,2	0,1
Ryhmän neuvonta ja ohjaus yhteensä, tuntia	12,6	4,2	5,0	7,8	12,5	13,6	17,0
Lääkäri	3,2	1,0	1,1	1,9	3,1	3,4	4,0
Terveystarkastaja	6,6	3,7	3,6	4,5	6,6	7,0	8,3
Fysioterapeutti	2,4	1,6	1,0	1,2	1,9	2,2	3,2
Psykologi	1,3	3,2	2,2	1,4	1,2	1,0	1,4
Erikoislääkäri	0,0	0,0	0,0	0,0	0,0	0,0	0,0
Muu asiantuntija	0,1	0,8	0,8	0,3	0,1	0,0	0,1
Yksilön neuvonta- ja ohjaukseen käynnit yhteensä, kpl	39,2	20,7	22,6	30,7	43,8	44,8	43,8
Lääkäri	5,5	5,9	4,2	4,6	5,8	5,7	5,7
Terveystarkastaja	15,6	12,4	11,1	12,8	17,3	16,6	16,6
Fysioterapeutti	15,1	23,0	13,3	11,5	15,1	16,2	15,7
Psykologi	7,1	34,4	17,7	9,5	7,3	6,8	6,0
Erikoislääkäri	0,0	0,4	0,1	0,1	0,0	0,0	0,0
Muu asiantuntija	-	-	-	-	-	-	-

19. Työterveyshuollon toimintatiedot palvelun pääasiallisen tuottajan mukaan 2013

Toimintatiedot	Kaikki toimenpiteet	Palvelun pääasiallinen tuottaja					
		Terveyskeskus (kunn.liikel.)	Oma työterveysasema	Toisen työnantajan työterveysasema	Yhteinen työterveysasema	Lääkärikeskus	Muu palvelun tuottaja
Työntekijään kohdistunut toiminta, kpl							
Terveystarkastukset (ERSV) yhteensä	182 655	44 067	36 417	9 336	14 245	76 884	1 706
Lääkäri	50 277	10 395	9 622	3 284	3 719	22 442	815
Terveystarkastaja	125 889	31 871	25 289	5 732	9 601	52 514	882
Fysioterapeutti	4 006	1 014	987	284	731	984	6
Psykologi	989	493	49	9	168	267	3
Erikoislääkäri	1 383	292	467	24	26	574	-
Muu asiantuntija	111	2	3	3	-	103	-
Muiden terveystarkastusten käynnit yhteensä	980 626	235 510	129 648	30 839	55 838	509 960	18 831
Lääkäri	367 421	73 803	46 245	16 703	20 621	207 001	3 048
Terveystarkastaja	485 235	121 723	63 654	11 637	27 552	245 622	15 047
Fysioterapeutti	62 827	23 359	10 607	1 605	4 743	22 085	428
Psykologi	30 370	13 857	4 056	443	1 246	10 634	134
Erikoislääkäri	28 817	2 625	4 450	402	1 559	19 622	159
Muu asiantuntija	5 956	143	636	49	117	4 996	15
Tutkimukset yhteensä	2 532 912	704 972	368 551	57 986	185 485	1 196 270	19 648
Laboratorio	2 462 434	675 132	359 458	56 994	183 949	1 167 569	19 332
Kuvantaminen	70 478	29 840	9 093	992	1 536	28 701	316
Työympäristöön ja työyhteisöön kohdistunut toiminta							
Työpaikkaselvitykset yhteensä, tuntia	507 401	93 002	61 576	10 128	34 983	304 229	3 482
Lääkäri	92 274	10 409	11 302	2 205	7 423	60 259	675
Terveystarkastaja	263 587	51 271	29 914	5 606	18 683	156 683	1 431
Fysioterapeutti	125 452	26 410	16 215	1 996	8 172	72 035	623
Psykologi	25 251	4 751	3 833	279	701	14 985	702
Erikoislääkäri	67	5	2	-	1	59	-
Muu asiantuntija	770	156	311	41	2	209	52
Ryhmän neuvonta ja ohjaus yhteensä, tuntia	234 215	43 964	49 915	7 423	15 950	116 254	708
Lääkäri	55 303	6 403	10 855	2 157	3 423	32 357	109
Terveystarkastaja	120 641	24 307	24 352	4 165	8 977	58 371	469
Fysioterapeutti	38 307	8 681	10 737	998	3 081	14 727	83
Psykologi	19 099	4 522	3 531	104	461	10 435	47
Erikoislääkäri	20	8	1	-	-	11	-
Muu asiantuntija	845	44	440	-	8	354	-
Yksilön neuvonta- ja ohjauskäynnit yhteensä, kpl	727 583	142 631	102 974	14 264	42 457	422 182	3 075
Lääkäri	95 311	13 872	12 519	2 917	4 618	61 043	342
Terveystarkastaja	284 418	63 603	45 041	6 160	16 461	151 434	1 719
Fysioterapeutti	245 401	50 596	34 596	4 274	17 931	137 257	747
Psykologi	102 169	14 431	10 789	904	3 440	72 340	265
Erikoislääkäri	284	129	29	9	7	108	2
Muu asiantuntija	-	-	-	-	-	-	-

Taulukko 19 jatkuu

Toimintatiedot	Kaikki toimenpiteet	Palvelun pääasiallinen tuottaja					
		Terveyskeskus (kunn. liikel.)	Oma työterveysasema	Toisen työnantajan työterveysasema	Yhteinen työterveysasema	Lääkärikeskus	Muu palvelun tuottaja

100 työntekijää kohti, kpl

Työntekijään kohdistunut toiminta, kpl

Terveystarkastukset (ERSV) yhteensä	9,8	9,8	15,3	23,2	12,6	7,6	15,4
Lääkäri	2,9	2,6	4,0	8,3	3,5	2,4	7,6
Terveystarkastaja	6,9	7,4	10,6	14,3	8,6	5,3	8,2
Fysioterapeutti	0,2	0,3	0,4	0,7	0,7	0,1	0,1
Psykologi	0,1	0,2	0,0	0,0	0,2	0,0	0,0
Erikoislääkäri	0,1	0,1	0,2	0,1	0,0	0,1	-
Muu asiantuntija	0,0	0,0	0,0	0,0	-	0,0	-
Muiden terveystarkastusten käynnit yhteensä	52,8	52,6	54,5	76,6	49,3	50,6	169,7
Lääkäri	21,0	18,2	19,5	42,2	19,3	21,9	28,5
Terveystarkastaja	26,6	28,2	26,8	29,0	24,6	24,8	139,3
Fysioterapeutti	3,9	6,2	4,5	4,2	4,7	2,5	5,1
Psykologi	2,1	4,4	1,8	1,5	1,5	1,4	1,9
Erikoislääkäri	2,4	1,3	2,0	1,6	2,2	3,0	2,0
Muu asiantuntija	0,9	0,2	0,4	0,4	0,5	1,2	0,6
Tutkimukset yhteensä	143,6	169,6	155,1	147,7	169,9	125,7	185,5
Laboratorio	139,8	162,6	152,5	145,2	168,6	122,8	182,5
Kuvantaminen	5,4	9,5	4,0	3,3	2,0	4,4	5,1

Työympäristöön ja työyhteisöön kohdistunut toiminta

Työpaikkaselvitykset yhteensä, tuntia	27,3	20,8	25,9	25,2	30,9	30,2	31,4
Lääkäri	5,3	2,6	4,8	5,6	6,9	6,4	6,3
Terveystarkastaja	14,5	11,9	12,6	14,0	16,7	15,8	13,2
Fysioterapeutti	7,7	7,0	6,8	5,2	8,1	8,3	7,4
Psykologi	1,8	1,5	1,7	0,9	0,8	1,9	9,9
Erikoislääkäri	0,0	0,0	0,0	-	0,0	0,0	-
Muu asiantuntija	0,1	0,2	0,2	0,4	0,0	0,1	2,1
Ryhmän neuvonta ja ohjaus yhteensä, tuntia	12,6	9,8	21,0	18,4	14,1	11,5	6,4
Lääkäri	3,2	1,6	4,6	5,4	3,2	3,4	1,0
Terveystarkastaja	6,6	5,6	10,2	10,4	8,0	5,9	4,3
Fysioterapeutti	2,4	2,3	4,5	2,6	3,1	1,7	1,0
Psykologi	1,3	1,4	1,5	0,3	0,5	1,4	0,7
Erikoislääkäri	0,0	0,0	0,0	-	-	0,0	-
Muu asiantuntija	0,1	0,1	0,3	-	0,0	0,1	-
Yksilön neuvonta- ja ohjauskäynnit yhteensä, kpl	39,2	31,9	43,3	35,4	37,5	41,9	27,7
Lääkäri	5,5	3,4	5,3	7,4	4,3	6,4	3,2
Terveystarkastaja	15,6	14,7	18,9	15,3	14,7	15,3	15,9
Fysioterapeutti	15,1	13,5	14,6	11,1	17,8	15,8	8,9
Psykologi	7,1	4,6	4,7	3,0	4,1	9,4	3,7
Erikoislääkäri	0,0	0,1	0,0	0,0	0,0	0,0	0,0
Muu asiantuntija	-	-	-	-	-	-	-

20. Työterveyshuollon toimintatiedot toimialan mukaan 2013

Toimiala	Terveystarkastukset						Tutkimukset		
	Yhteensä	Lääkäri	Terveydenhoitaja	Fysioterapeutti	Erikoislääkäri	Psyko-logi	Yhteensä	Laboratorio	Kuvantaminen
Kpl									
Yhteensä	1 163 281	417 698	611 124	66 833	30 200	31 359	2 532 912	2 462 434	70 478
Maa-, metsä- ja kalatalous	9 928	3 527	5 532	521	243	90	46 941	46 604	337
Kaivostoiminta ja louhinta	3 607	1 031	2 252	148	41	23	7 643	7 446	197
Teollisuus	197 411	67 300	112 502	11 043	3 409	2 407	425 965	420 614	5 351
Sähkö-, kaasua- ja lämpöhuolto, jäähdytysliiketoiminta	10 605	3 121	6 572	639	131	92	18 415	18 062	353
Vesihuolto, viemäri- ja jätevesihuolto, jätehuolto ja muu puhtaanapito	10 448	4 406	5 180	228	430	57	20 507	20 102	405
Rakentaminen	65 984	27 248	33 679	2 518	1 749	534	165 563	162 341	3 222
Tukku- ja vähittäiskauppa; moottori-ajoneuvojen ym. korjaus	123 699	46 209	64 998	6 385	3 979	1 548	236 549	232 727	3 822
Kuljetus ja varastointi	74 345	29 203	38 893	2 632	2 176	1 147	123 137	121 016	2 121
Majoitus- ja ravitsemistoiminta	22 954	9 614	10 945	1 009	1 012	268	61 811	61 056	755
Informaatio ja viestintä	36 511	13 294	19 102	1 553	1 318	703	66 017	65 241	776
Rahoitus- ja vakuutustoiminta	23 530	8 861	11 842	971	839	760	50 724	50 247	477
Kiinteistöalan toiminta	8 074	2 908	4 366	317	220	198	17 373	17 131	242
Ammatillinen, tieteellinen ja tekninen toiminta	60 846	26 128	29 847	2 036	1 334	1 124	116 181	114 713	1 468
Hallinto- ja tukipalvelutoiminta	38 844	15 742	19 373	2 117	918	513	71 281	70 094	1 187
Julkinen hallinto ja maanpuolustus; pakollinen sosiaalivakuutus	289 224	96 739	147 569	22 551	7 002	14 188	680 371	640 249	40 122
Koulutus	34 419	12 298	17 375	1 183	1 984	1 251	77 626	76 293	1 333
Terveys- ja sosiaalipalvelut	118 164	36 573	63 770	9 514	2 445	5 335	276 476	269 307	7 169
Taiteet, viihde ja virkistys	7 020	2 450	3 858	237	251	186	14 699	14 481	218
Muu palvelutoiminta	27 285	10 855	13 301	1 225	712	928	54 846	53 937	909
Työnantajakotiloudet	165	59	96	4	-	6	437	435	2
Kansainvälisten organisaatioiden ja toimielinten toiminta	218	132	72	2	7	1	350	338	12
Toimiala tuntematon	-	-	-	-;	-	-	-	-	-
100 työntekijää kohti, kpl									
Yhteensä	62,6	22,5	32,9	3,6	1,6	1,7	136,3	132,6	3,8
Maa-, metsä- ja kalatalous	66,0	23,5	36,8	3,5	1,6	0,6	312,1	309,9	2,2
Kaivostoiminta ja louhinta	94,7	27,1	59,1	3,9	1,1	0,6	200,7	195,5	5,2
Teollisuus	73,8	25,2	42,1	4,1	1,3	0,9	159,3	157,3	2,0
Sähkö-, kaasua- ja lämpöhuolto, jäähdytysliiketoiminta	96,8	28,5	60,0	5,8	1,2	0,8	168,1	164,8	3,2
Vesihuolto, viemäri- ja jätevesihuolto, jätehuolto ja muu puhtaanapito	78,2	33,0	38,8	1,7	3,2	0,4	153,5	150,4	3,0
Rakentaminen	69,8	28,8	35,6	2,7	1,9	0,6	175,2	171,7	3,4
Tukku- ja vähittäiskauppa; moottori-ajoneuvojen ym. korjaus	55,2	20,6	29,0	2,9	1,8	0,7	105,6	103,9	1,7
Kuljetus ja varastointi	79,1	31,1	41,4	2,8	2,3	1,2	131,1	128,8	2,3
Majoitus- ja ravitsemistoiminta	58,3	24,4	27,8	2,6	2,6	0,7	157,0	155,1	1,9
Informaatio ja viestintä	48,8	17,8	25,5	2,1	1,8	0,9	88,3	87,2	1,0
Rahoitus- ja vakuutustoiminta	53,7	20,2	27,0	2,2	1,9	1,7	115,8	114,7	1,1
Kiinteistöalan toiminta	59,2	21,3	32,0	2,3	1,6	1,5	127,5	125,7	1,8
Ammatillinen, tieteellinen ja tekninen toiminta	65,3	28,0	32,0	2,2	1,4	1,2	124,6	123,0	1,6
Hallinto- ja tukipalvelutoiminta	41,8	16,9	20,9	2,3	1,0	0,6	76,7	75,5	1,3
Julkinen hallinto ja maanpuolustus; pakollinen sosiaalivakuutus	63,2	21,1	32,3	4,9	1,5	3,1	148,7	139,9	8,8
Koulutus	46,8	16,7	23,6	1,6	2,7	1,7	105,6	103,8	1,8
Terveys- ja sosiaalipalvelut	67,6	20,9	36,5	5,4	1,4	3,1	158,2	154,1	4,1
Taiteet, viihde ja virkistys	48,2	16,8	26,5	1,6	1,7	1,3	100,9	99,5	1,5
Muu palvelutoiminta	65,9	26,2	32,1	3,0	1,7	2,2	132,4	130,2	2,2
Työnantajakotiloudet	84,6	30,3	49,2	2,1	-	3,1	224,1	223,1	1,0
Kansainvälisten organisaatioiden ja toimielinten toiminta	106,9	64,7	35,3	1,0	3,4	0,5	171,6	165,7	5,9
Toimiala tuntematon	-	-	-	-;	-	-	-	-	-

21. Työterveyshuollon piiriin kuuluvat työntekijät toimialan ja palvelun pääasiallisen tuottajan mukaan 2013

Toimiala	Yhteensä	Palvelun pääasiallinen tuottaja					
		Terveys- keskus (kunn. liikel.)	Oma työter- veys- asema	Toisen työnantajan työterveys- asema	Yhteinen työter- veys- asema	Lääkäri- keskus	Muu palvelun tuottaja
Lkm							
Yhteensä¹	1 857 660	447 433	237 765	40 265	113 335	1 007 763	11 099
Maa-, metsä- ja kalatalous	15 038	5 561	-	89	3 082	6 285	21
Kaivostoiminta ja louhinta	3 808	695	527	12	56	2 518	-
Teollisuus	267 336	35 450	46 226	10 613	28 037	146 587	423
Sähkö-, kaasu- ja lämpöhuolto, jäähdytysliiketoiminta	10 957	1 812	318	2 825	883	5 067	52
Vesihuolto, viemäri- ja jätevesihuolto, jätehuolto ja muu puhtaanapito	13 363	1 230	242	-	187	11 704	-
Rakentaminen	94 524	16 279	318	8 171	4 431	65 186	139
Tukku- ja vähittäiskauppa; moottoriajoneuvojen ym. korjaus	223 989	18 908	27 286	6 280	27 466	144 040	9
Kuljetus ja varastointi	93 951	9 933	9 833	4 490	4 419	60 149	5 127
Majoitus- ja ravitsemistoiminta	39 365	5 526	-	425	2 440	30 924	50
Informaatio ja viestintä	74 776	2 224	9 677	330	4 015	58 446	84
Rahoitus- ja vakuutustoiminta	43 815	2 052	18 100	603	2 124	20 911	25
Kiinteistöalan toiminta	13 628	2 303	746	37	1 327	9 215	-
Ammatillinen, tieteellinen ja tekninen toiminta	93 227	5 435	11 314	2 750	5 597	68 104	27
Hallinto- ja tukipalvelutoiminta	92 887	11 729	-	1 503	3 319	76 196	140
Julkinen hallinto ja maanpuolustus; pakollinen sosiaalivakuutus	457 539	246 332	70 985	13	10 484	127 118	2 607
Koulutus	73 484	15 667	-	386	1 033	56 398	-
Terveys- ja sosiaalipalvelut	174 797	44 900	41 681	1 367	11 746	73 049	2 054
Taiteet, viihde ja virkistys	14 561	2 071	-	15	566	11 909	-
Muu palvelutoiminta	41 435	9 828	506	348	2 082	28 347	324
Työnantajakotitaloudet	195	131	-	-	-	64	-
Kansainvälisten organisaatioiden ja toimielinten toiminta	204	-	-	-	1	203	-
Toimiala tuntematon	14 781	9 367	6	8	40	5 343	17
%							
Yhteensä	100,0	100,0	100,0	100,0	100,0	100,0	100,0
Maa-, metsä- ja kalatalous	0,8	1,2	-	0,2	2,7	0,6	0,2
Kaivostoiminta ja louhinta	0,2	0,2	0,2	0,0	0,0	0,2	-
Teollisuus	14,4	7,9	19,4	26,4	24,7	14,5	3,8
Sähkö-, kaasu- ja lämpöhuolto, jäähdytysliiketoiminta	0,6	0,4	0,1	7,0	0,8	0,5	0,5
Vesihuolto, viemäri- ja jätevesihuolto, jätehuolto ja muu puhtaanapito	0,7	0,3	0,1	-	0,2	1,2	-
Rakentaminen	5,1	3,6	0,1	20,3	3,9	6,5	1,3
Tukku- ja vähittäiskauppa; moottoriajoneuvojen ym. korjaus	12,1	4,2	11,5	15,6	24,2	14,3	0,1
Kuljetus ja varastointi	5,1	2,2	4,1	11,2	3,9	6,0	46,2
Majoitus- ja ravitsemistoiminta	2,1	1,2	-	1,1	2,2	3,1	0,5
Informaatio ja viestintä	4,0	0,5	4,1	0,8	3,5	5,8	0,8
Rahoitus- ja vakuutustoiminta	2,4	0,5	7,6	1,5	1,9	2,1	0,2
Kiinteistöalan toiminta	0,7	0,5	0,3	0,1	1,2	0,9	-
Ammatillinen, tieteellinen ja tekninen toiminta	5,0	1,2	4,8	6,8	4,9	6,8	0,2
Hallinto- ja tukipalvelutoiminta	5,0	2,6	-	3,7	2,9	7,6	1,3
Julkinen hallinto ja maanpuolustus; pakollinen sosiaalivakuutus	24,6	55,1	29,9	0,0	9,3	12,6	23,5
Koulutus	4,0	3,5	-	1,0	0,9	5,6	-
Terveys- ja sosiaalipalvelut	9,4	10,0	17,5	3,4	10,4	7,2	18,5
Taiteet, viihde ja virkistys	0,8	0,5	-	0,0	0,5	1,2	-
Muu palvelutoiminta	2,2	2,2	0,2	0,9	1,8	2,8	2,9
Työnantajakotitaloudet	0,0	0,0	-	-	-	0,0	-
Kansainvälisten organisaatioiden ja toimielinten toiminta	0,0	-	-	-	0,0	0,0	-
Toimiala tuntematon	0,8	2,1	0,0	0,0	0,0	0,5	0,2

¹ Lisäksi työterveyshuollon piiriin kuului 28 737 työterveyspalveluja saanutta yrittäjää, joista 22 405 sai korvausluokan II mukaisia palveluja. Vuodesta 2006 alkaen työnantajan asemassa oleva yrittäjä, joka on järjestänyt työntekijöilleen ja itselleen työterveyshuollon ja sairaanhoidon palvelut, on voinut hakea korvausta yrittäjien työterveyshuoltokorvaushakemuksen sijasta työnantajien korvaushakemuksella.

KORVAUSLUOKKA II

22. Sairaanhoidon ja muun terveydenhuollon korvaushakemukset palvelun pääasiallisen tuottajan ja työpaikan suuruuden mukaan 2013

Palvelun tuottaja	Kaikki	Hakemuksessa työntekijöitä					
		1-9	10-19	20-99	100-499	500-1 499	1 500-
	Lkm						
Yhteensä	38 803	23 683	6 320	6 694	1 591	351	164
Kunnallinen terveyskeskus	7 223	4 723	1 098	1 022	255	83	42
Oma työterveysasema	79	1	1	1	25	20	31
Toisen työnantajan työterveysasema	280	70	38	98	57	11	6
Yritysten yhteinen työterveysasema	2 306	1 237	406	474	148	30	11
Muut	28 915	17 652	4 777	5 099	1 106	207	74
Lääkärikeskus, yksityinen tutkimus- ja hoitolaitos	28 815	17 621	4 766	5 062	1 091	203	72
Monta palvelusten tuottajaa, yksityinen ammattiharjoittaja	100	31	11	37	15	4	2
	%						
Yhteensä	100,0	100,0	100,0	100,0	100,0	100,0	100,0
Kunnallinen terveyskeskus	18,6	19,9	17,4	15,3	16,0	23,6	25,6
Oma työterveysasema	0,2	0,0	0,0	0,0	1,6	5,7	18,9
Toisen työnantajan työterveysasema	0,7	0,3	0,6	1,5	3,6	3,1	3,7
Yritysten yhteinen työterveysasema	5,9	5,2	6,4	7,1	9,3	8,5	6,7
Muut	74,5	74,5	75,6	76,2	69,5	59,0	45,1
Lääkärikeskus, yksityinen tutkimus- ja hoitolaitos	74,3	74,4	75,4	75,6	68,6	57,8	43,9
Monta palvelusten tuottajaa, yksityinen ammattiharjoittaja	0,3	0,1	0,2	0,6	0,9	1,1	1,2

23. Sairaanhoidon ja muun terveydenhuollon korvaushakemukset toimialan ja palvelun pääasiallisen tuottajan mukaan 2013

Toimiala	Kaikki	Palvelun pääasiallinen tuottaja					
		Terveys- keskus (kunn. liikel.)	Oma työter- veys- asema	Toisen työnantajan työterveys- asema	Yhteinen työter- veys- asema	Lääkäri- keskus	Muu palvelun tuottaja
Kpl							
Yhteensä	38 803	7 223	79	280	2 306	28 815	100
Maa-, metsä- ja kalatalous	669	290	-	3	28	346	2
Kaivostoiminta ja louhinta	105	34	2	3	4	62	-
Teollisuus	4 641	1 081	37	69	414	3 033	7
Sähkö-, kaasui- ja lämpöhuolto, jäähdytysliiketoiminta	222	70	1	13	18	119	1
Vesihuolto, viemäri- ja jätevesihuolto, jätehuolto ja muu puhtaanapito	272	88	1	-	13	170	-
Rakentaminen	4 303	779	1	17	258	3 246	2
Tukku- ja vähittäiskauppa; moottoriajoneuvojen ym. korjaus	6 731	953	7	27	409	5 335	-
Kuljetus ja varastointi	2 535	475	2	27	137	1 856	38
Majoitus- ja ravitsemistoiminta	1 507	269	-	11	104	1 122	1
Informaatio ja viestintä	1 675	120	4	10	87	1 451	3
Rahoitus- ja vakuutustoiminta	806	111	5	12	36	640	2
Kiinteistöalan toiminta	1 151	233	1	5	63	849	-
Ammatillinen, tieteellinen ja tekninen toiminta	4 331	449	4	32	269	3 576	1
Hallinto- ja tukipalvelutoiminta	1 759	268	-	25	112	1 352	2
Julkinen hallinto ja maanpuolustus; pakollinen sosiaalivakuutus	768	285	5	4	20	450	4
Koulutus	591	148	-	2	27	414	-
Terveys- ja sosiaalipalvelut	2 397	554	7	12	156	1 653	15
Taiteet, viihde ja virkistys	733	132	-	1	42	558	-
Muu palvelutoiminta	2 125	464	1	6	98	1 555	1
Työnantajakotitaloudet	9	1	-	-	-	8	-
Kansainvälisten organisaatioiden ja toimielinten toiminta	9	-	-	-	1	8	-
Toimiala tuntematon	1 464	419	1	1	10	1 012	21
%							
Yhteensä	100,0	100,0	100,0	100,0	100,0	100,0	100,0
Maa-, metsä- ja kalatalous	1,7	4,0	-	1,1	1,2	1,2	2,0
Kaivostoiminta ja louhinta	0,3	0,5	2,5	1,1	0,2	0,2	-
Teollisuus	12,0	15,0	46,8	24,6	18,0	10,5	7,0
Sähkö-, kaasui- ja lämpöhuolto, jäähdytysliiketoiminta	0,6	1,0	1,3	4,6	0,8	0,4	1,0
Vesihuolto, viemäri- ja jätevesihuolto, jätehuolto ja muu puhtaanapito	0,7	1,2	1,3	-	0,6	0,6	-
Rakentaminen	11,1	10,8	1,3	6,1	11,2	11,3	2,0
Tukku- ja vähittäiskauppa; moottoriajoneuvojen ym. korjaus	17,3	13,2	8,9	9,6	17,7	18,5	-
Kuljetus ja varastointi	6,5	6,6	2,5	9,6	5,9	6,4	38,0
Majoitus- ja ravitsemistoiminta	3,9	3,7	-	3,9	4,5	3,9	1,0
Informaatio ja viestintä	4,3	1,7	5,1	3,6	3,8	5,0	3,0
Rahoitus- ja vakuutustoiminta	2,1	1,5	6,3	4,3	1,6	2,2	2,0
Kiinteistöalan toiminta	3,0	3,2	1,3	1,8	2,7	2,9	-
Ammatillinen, tieteellinen ja tekninen toiminta	11,2	6,2	5,1	11,4	11,7	12,4	1,0
Hallinto- ja tukipalvelutoiminta	4,5	3,7	-	8,9	4,9	4,7	2,0
Julkinen hallinto ja maanpuolustus; pakollinen sosiaalivakuutus	2,0	3,9	6,3	1,4	0,9	1,6	4,0
Koulutus	1,5	2,0	-	0,7	1,2	1,4	-
Terveys- ja sosiaalipalvelut	6,2	7,7	8,9	4,3	6,8	5,7	15,0
Taiteet, viihde ja virkistys	1,9	1,8	-	0,4	1,8	1,9	-
Muu palvelutoiminta	5,5	6,4	1,3	2,1	4,2	5,4	1,0
Työnantajakotitaloudet	0,0	0,0	-	-	-	0,0	-
Kansainvälisten organisaatioiden ja toimielinten toiminta	0,0	-	-	-	0,0	0,0	-
Toimiala tuntematon	3,8	5,8	1,3	0,4	0,4	3,5	21,0

24. Sairaanhoidon ja muun terveydenhuollon kustannukset, tulot ja korvaukset työpaikan suuruuden mukaan 2013

	Kaikki	Työpaikan koko (henkilöä)					
		1-9	10-19	20-99	100-499	500-1 499	1 500-
1 000 €							
Työterveyshuollon ammattihenkilöt yhteensä	242 076	8 943	8 908	34 239	51 090	43 445	95 449
Lääkäri	208 647	8 178	8 045	30 655	44 456	37 176	80 137
Terveydenhoitaja	33 428	765	863	3 584	6 634	6 269	15 312
Asiantuntijat yhteensä	43 598	1 792	1 494	6 976	10 947	8 267	14 123
Fysioterapeutti	18 488	724	628	3 249	4 835	3 509	5 543
Psykologi	505	13	14	57	108	99	215
Erikoislääkäri	24 605	1 055	853	3 670	6 004	4 658	8 365
Tutkimukset yhteensä	137 843	7 072	6 191	22 519	30 425	23 887	47 749
Laboratorio	90 852	4 914	4 306	15 213	20 138	15 596	30 686
Kuvantaminen	46 991	2 158	1 885	7 306	10 287	8 291	17 063
Muut voimavarat yhteensä	31 791	1 990	1 630	5 233	5 588	4 745	12 602
Muut käyttökustannukset	35 576	1 990	1 636	5 285	6 603	5 553	14 507
Perustamiskustannukset	97	-	3	-	2	28	63
Korvattaviksi hyväksytyt kustannukset yhteensä	459 182	19 798	18 232	69 014	99 068	81 180	171 890
Tulot yhteensä (sis. kust. muutokset)	-3 883	-0	-8	-52	-1 018	-837	-1 968
Kustannukset, joista korvaus myönnetty, yhteensä	455 299	19 797	18 224	68 962	98 050	80 343	169 923
Korvaukset yhteensä	182 612	9 049	7 321	26 622	36 689	31 070	71 861
Työntekijää kohti, €							
Työterveyshuollon ammattihenkilöt yhteensä	139,79	104,39	107,30	126,93	151,31	152,52	142,30
Lääkäri	120,80	97,09	97,53	114,12	132,20	130,51	119,47
Terveydenhoitaja	20,09	14,90	12,68	14,15	19,78	22,01	22,83
Asiantuntijat yhteensä	30,51	70,10	39,93	37,70	36,70	31,12	22,88
Fysioterapeutti	22,48	97,66	49,38	39,06	28,41	21,17	14,47
Psykologi	1,08	57,29	27,03	6,80	2,13	1,22	0,66
Erikoislääkäri	18,32	48,13	25,92	21,50	21,54	18,75	14,18
Tutkimukset yhteensä	80,62	94,92	76,97	84,54	90,97	83,86	71,37
Laboratorio	53,34	69,27	54,29	57,45	60,26	54,75	45,86
Kuvantaminen	28,73	48,31	28,63	28,71	31,30	29,97	25,64
Muut voimavarat yhteensä	19,09	23,84	20,88	20,72	17,49	17,31	19,16
Muut käyttökustannukset	21,37	23,85	20,95	20,93	20,67	20,31	22,06
Perustamiskustannukset	0,98	-	173,78	-	3,26	5,19	0,68
Kustannukset, joista korvaus myönnetty, yhteensä	260,45	237,26	211,67	252,55	288,42	282,05	252,55
Korvaukset yhteensä	104,46	99,10	90,07	85,03	97,49	107,92	106,81

25. Sairaanhoidon ja muun terveydenhuollon kustannukset, tulot ja korvaukset palvelun pääasiallisen tuottajan mukaan 2013

	Kaikki	Palvelun pääasiallinen tuottaja					Lääkäri-keskus	Muu palvelun tuottaja
		Terveys-keskus (kunn. liikel.)	Oma työterveys-asema ¹	Toisen työnantajan työterveys-asema ¹	Yhteinen työterveys-asema			
1 000 €								
Työterveyshuollon ammattihenkilöt yhteensä	242 076	44 785	33 165	4 517	14 781	143 551	1 276	
Lääkäri	208 647	36 344	25 241	3 840	12 246	130 058	918	
Terveystenhoitaja	33 428	8 440	7 924	676	2 536	13 494	358	
Asiantuntijat yhteensä	43 598	3 012	3 887	535	1 861	34 056	247	
Fysioterapeutti	18 488	998	2 121	239	839	14 190	102	
Psykologi	505	135	54	3	14	298	1	
Erikoislääkäri	24 605	1 879	1 712	294	1 008	19 568	144	
Tutkimukset yhteensä	137 843	21 387	11 622	2 154	7 880	94 190	609	
Laboratorio	90 852	14 073	7 111	1 421	5 242	62 589	416	
Kuvantaminen	46 991	7 315	4 511	733	2 638	31 601	193	
Muut voimavarat yhteensä	31 791	5 577	6 963	2 667	2 794	13 272	518	
Muut käyttökustannukset	35 576	5 578	10 445	2 667	2 801	13 567	518	
Perustamiskustannukset	97	-	96	-	1	-	-	
Korvattaviksi hyväksytyt kustannukset yhteensä	459 182	74 762	59 215	9 873	27 324	285 357	2 651	
Tulot yhteensä (sis. kust. muutokset)	-3 883	-1	-3 577	-0	-8	-295	-1	
Kustannukset, joista korvaus myönnetty, yhteensä	455 299	74 760	55 637	9 873	27 316	285 062	2 650	
Korvaukset yhteensä	182 612	34 501	24 237	4 441	11 663	106 705	1 065	
Työntekijää kohti, €								
Työterveyshuollon ammattihenkilöt yhteensä	139,79	122,49	140,52	112,48	133,13	148,27	119,41	
Lääkäri	120,80	99,91	107,08	95,81	110,48	134,61	86,11	
Terveystenhoitaja	20,09	23,42	33,58	16,88	23,13	14,87	34,39	
Asiantuntijat yhteensä	30,51	11,08	18,68	17,25	21,72	41,36	26,94	
Fysioterapeutti	22,48	6,41	16,47	12,08	17,01	30,79	12,82	
Psykologi	1,08	1,70	0,49	0,48	0,76	1,21	0,30	
Erikoislääkäri	18,32	7,58	9,23	12,71	12,43	24,56	17,12	
Tutkimukset yhteensä	80,62	59,15	49,31	56,44	71,74	98,76	57,39	
Laboratorio	53,34	39,09	30,17	37,23	47,89	65,93	39,35	
Kuvantaminen	28,73	20,97	19,68	21,43	25,47	34,70	20,76	
Muut voimavarat yhteensä	19,09	16,36	29,50	69,21	26,25	14,21	55,03	
Muut käyttökustannukset	21,37	16,37	44,25	69,21	26,34	14,53	55,09	
Perustamiskustannukset	0,98	-	0,97	-	1,45	-	-	
Kustannukset, joista korvaus myönnetty, yhteensä	260,45	200,89	235,73	245,50	244,83	291,70	243,18	
Korvaukset yhteensä	104,46	92,71	102,69	110,44	104,53	109,19	97,69	

¹ Hakemusteknisistä syistä työnantajien omien työterveysasemien kustannuksiin sisältyy myös niiden palveluja ostavien toisten työnantajien kustannuksia, jotka ostavat työterveyspalvelut muilta työterveysasemilta.

Taulukko 26 jatkuu

Toimiala	Tutkimukset			Muut voima- varat yhteensä	Tulot
	Yhteensä	Labora- torio	Kuvanta- minen		
1 000 €					
Yhteensä	137 843	90 852	46 991	31 791	-3 883
Maa-, metsä- ja kalatalous	759	499	261	245	-
Kaivostoiminta ja louhinta	350	210	140	119	-
Teollisuus	17 977	11 806	6 171	5 484	-1 960
Sähkö-, kaasui- ja lämpöhuolto, jäähdytysliiketoiminta	1 021	639	382	438	-383
Vesihuolto, viemäri- ja jätevesihuolto, jätehuolto ja muu puhtaanapito	1 351	860	490	133	-
Rakentaminen	6 723	4 384	2 339	1 487	-34
Tukku- ja vähittäiskauppa; moottoriajoneuvojen ym. korjaus	16 826	11 269	5 557	4 300	-95
Kuljetus ja varastointi	6 742	4 414	2 328	1 742	-177
Majoitus- ja ravitsemistoiminta	2 378	1 625	753	606	-
Informaatio ja viestintä	7 089	4 723	2 366	1 481	-14
Rahoitus- ja vakuutustoiminta	4 578	3 081	1 496	1 125	-76
Kiinteistöalan toiminta	1 453	993	460	285	0
Ammatillinen, tieteellinen ja tekninen toiminta	8 511	5 736	2 775	1 876	-163
Hallinto- ja tukipalvelutoiminta	5 099	3 449	1 650	1 027	0
Julkinen hallinto ja maanpuolustus; pakollinen sosiaalivakuutus	33 471	21 673	11 798	6 439	-550
Koulutus	6 998	4 692	2 305	540	-78
Terveys- ja sosiaalipalvelut	11 216	7 292	3 923	3 628	-352
Taiteet, viihde ja virkistys	1 183	795	389	175	0
Muu palvelutoiminta	4 095	2 699	1 397	658	-1
Työnantajakotitaloudet	0	0	0	0	-
Kansainvälisten organisaatioiden ja toimielinten toiminta	22	13	9	3	-
Toimiala tuntematon	-	-	-	-	-
%					
Yhteensä	100,0	100,0	100,0	100,0	100,0
Maa-, metsä- ja kalatalous	0,6	0,5	0,6	0,8	-
Kaivostoiminta ja louhinta	0,3	0,2	0,3	0,4	-
Teollisuus	13,0	13,0	13,1	17,2	50,5
Sähkö-, kaasui- ja lämpöhuolto, jäähdytysliiketoiminta	0,7	0,7	0,8	1,4	9,9
Vesihuolto, viemäri- ja jätevesihuolto, jätehuolto ja muu puhtaanapito	1,0	0,9	1,0	0,4	-
Rakentaminen	4,9	4,8	5,0	4,7	0,9
Tukku- ja vähittäiskauppa; moottoriajoneuvojen ym. korjaus	12,2	12,4	11,8	13,5	2,4
Kuljetus ja varastointi	4,9	4,9	5,0	5,5	4,6
Majoitus- ja ravitsemistoiminta	1,7	1,8	1,6	1,9	-
Informaatio ja viestintä	5,1	5,2	5,0	4,7	0,4
Rahoitus- ja vakuutustoiminta	3,3	3,4	3,2	3,5	2,0
Kiinteistöalan toiminta	1,1	1,1	1,0	0,9	0,0
Ammatillinen, tieteellinen ja tekninen toiminta	6,2	6,3	5,9	5,9	4,2
Hallinto- ja tukipalvelutoiminta	3,7	3,8	3,5	3,2	0,0
Julkinen hallinto ja maanpuolustus; pakollinen sosiaalivakuutus	24,3	23,9	25,1	20,3	14,2
Koulutus	5,1	5,2	4,9	1,7	2,0
Terveys- ja sosiaalipalvelut	8,1	8,0	8,3	11,4	9,1
Taiteet, viihde ja virkistys	0,9	0,9	0,8	0,6	0,0
Muu palvelutoiminta	3,0	3,0	3,0	2,1	0,0
Työnantajakotitaloudet	0,0	0,0	0,0	0,0	-
Kansainvälisten organisaatioiden ja toimielinten toiminta	0,0	0,0	0,0	0,0	-
Toimiala tuntematon	-	-	-	-	-

Taulukko 26 jatkuu

Toimiala	Tutkimukset			Muut voima- varat yhteensä	Tulot
	Yhteensä	Labora- torio	Kuvanta- minen		
	Työntekijää kohti, €				
Yhteensä	80,62	53,34	28,73	19,09	.
Maa-, metsä- ja kalatalous	70,62	46,84	26,40	22,18	.
Kaivostoiminta ja louhinta	100,41	60,28	42,29	35,16	.
Teollisuus	72,38	47,73	27,00	23,06	.
Sähkö-, kaas- ja lämpöhuolto, jäähdytysliiketoiminta	120,06	75,23	47,82	41,68	.
Vesihuolto, viemäri- ja jätevesihuolto, jätehuolto ja muu puhtaanapito	103,61	66,09	38,76	10,32	.
Rakentaminen	83,06	54,90	32,03	18,41	.
Tukku- ja vähittäiskauppa; moottoriajoneuvojen ym. korjaus	82,50	55,52	28,73	21,10	.
Kuljetus ja varastointi	82,85	54,67	30,46	21,94	.
Majoitus- ja ravitsemistoiminta	69,08	47,60	24,56	17,39	.
Informaatio ja viestintä	102,28	68,30	35,73	21,70	.
Rahoitus- ja vakuutustoiminta	106,78	72,00	35,71	26,90	.
Kiinteistöalan toiminta	117,22	80,68	41,13	22,82	.
Ammatillinen, tieteellinen ja tekninen toiminta	97,23	65,88	33,91	21,30	.
Hallinto- ja tukipalvelutoiminta	61,60	42,05	20,82	12,62	.
Julkinen hallinto ja maanpuolustus; pakollinen sosiaalivakuutus	75,18	48,68	26,59	15,30	.
Koulutus	97,78	65,62	32,60	7,63	.
Terveys- ja sosiaalipalvelut	68,32	44,53	24,53	22,47	.
Taiteet, viihde ja virkistys	91,26	61,65	32,80	14,27	.
Muu palvelutoiminta	114,25	75,79	42,04	19,58	.
Työnantajakotitaloudet	135,55	84,70	101,70	15,60	.
Kansainvälisten organisaatioiden ja toimielinten toiminta	109,69	64,78	49,65	14,43	.
Toimiala tuntematon	-	-	-	-	.

27. Sairaanhoidon ja muun terveydenhuollon toimintatiedot palvelun pääasiallisen tuottajan mukaan 2013

Toimintatiedot	Kaikki toimenpiteet	Työpaikan koko (henkilöä)					
		1–9	10–19	20–99	100–499	500–1 499	1 500–
Työntekijään kohdistunut toiminta, kpl							
Sairaanhoidokäynnit yhteensä	5 128 312	195 188	189 431	753 454	1 091 513	928 252	1 970 471
Lääkäri	3 510 857	144 418	140 308	534 056	746 667	626 898	1 318 507
Terveydenhoitaja	1 096 998	29 130	31 254	132 357	216 782	208 658	478 817
Fysioterapeutti	301 984	11 676	9 937	50 327	75 325	52 488	102 236
Psykologi	3 219	84	91	301	717	666	2 674
Erikoislääkäri	215 254	9 880	7 841	36 413	52 022	39 542	68 237
Muun terveydenhuollon käynnit yhteensä	28 612	876	825	3 303	6 522	4 580	12 506
Lääkäri	7 579	367	469	1 572	3 137	1 058	976
Terveydenhoitaja	21 033	509	356	1 731	3 385	3 522	11 530
Tutkimukset yhteensä	5 102 084	203 822	178 042	657 229	945 832	875 778	2 241 381
Laboratorio	4 568 830	183 053	160 227	586 139	844 996	781 727	2 012 688
Kuvantaminen	533 254	20 769	17 815	71 090	100 836	94 051	228 693
100 työntekijää kohti, kpl							
Sairaanhoidokäynnit yhteensä	293,4	213,8	220,0	275,9	321,1	325,9	292,9
Lääkäri	203,3	171,4	170,1	198,8	222,0	220,1	196,6
Terveydenhoitaja	65,9	56,7	45,9	52,3	64,6	73,3	71,4
Fysioterapeutti	36,7	157,5	78,2	60,5	44,3	31,7	26,4
Psykologi	0,7	37,5	17,7	3,6	1,4	0,8	0,8
Erikoislääkäri	16,0	45,1	23,8	21,3	18,7	15,9	11,6
Muun terveydenhuollon käynnit yhteensä	1,6	1,0	1,0	1,2	1,9	1,6	1,9
Lääkäri	0,4	0,4	0,6	0,6	0,9	0,4	0,1
Terveydenhoitaja	1,3	1,0	0,5	0,7	1,0	1,2	1,7
Tutkimukset yhteensä	298,4	273,6	221,3	246,7	282,8	307,4	335,0
Laboratorio	268,3	258,0	202,0	221,4	252,8	274,4	300,8
Kuvantaminen	32,6	46,5	27,1	27,9	30,7	34,0	34,4

28. Sairaanhoidon ja muun terveydenhuollon toimintatiedot toimialan mukaan 2013

Toimintatiedot	Kaikki toimenpiteet	Palvelun pääasiallinen tuottaja					
		Terveyskeskus (kunn. liikel.)	Oma työterveys- asema	Toisen työnantajan työterveys- asema	Yhteinen työterveys- asema	Lääkäri- keskus	Muu palvelun tuottaja
Työntekijään kohdistunut toiminta, kpl							
Sairaanhoidokäynnit yhteensä	5 128 312	1 043 735	638 216	117 411	360 686	2 945 974	22 290
Lääkäri	3 510 857	679 632	388 304	75 837	233 834	2 118 593	14 657
Terveydenhoitaja	1 096 998	320 199	203 419	33 593	104 084	431 018	4 685
Fysioterapeutti	301 984	29 609	33 193	4 989	13 984	218 467	1 742
Psykologi	3 219	883	349	25	132	1 816	14
Erikoislääkäri	215 254	13 412	12 951	2 967	8 652	176 080	1 192
Muun terveydenhuollon käynnit yhteensä	28 612	7 447	10 346	599	2 481	7 578	161
Lääkäri	7 579	2 001	1 007	188	871	3 446	66
Terveydenhoitaja	21 033	5 446	9 339	411	1 610	4 132	95
Tutkimukset yhteensä	5 102 084	1 378 055	701 493	90 734	296 601	2 610 089	25 112
Laboratorio	4 568 830	1 240 542	643 708	82 321	269 993	2 309 237	23 029
Kuvantaminen	533 254	137 513	57 785	8 413	26 608	300 852	2 083
100 työntekijää kohti, kpl							
Sairaanhoidokäynnit yhteensä	293,4	280,5	270,4	292,0	323,3	301,5	204,5
Lääkäri	203,3	186,8	164,7	189,2	211,0	219,3	137,5
Terveydenhoitaja	65,9	88,8	86,2	83,8	94,9	47,5	45,0
Fysioterapeutti	36,7	19,0	25,8	25,3	28,4	47,4	21,9
Psykologi	0,7	1,1	0,3	0,4	0,7	0,7	0,3
Erikoislääkäri	16,0	5,4	7,0	12,8	10,7	22,1	14,2
Muun terveydenhuollon käynnit yhteensä	1,6	2,0	4,4	1,5	2,2	0,8	1,5
Lääkäri	0,4	0,6	0,4	0,5	0,8	0,4	0,6
Terveydenhoitaja	1,3	1,5	4,0	1,0	1,5	0,5	0,9
Tutkimukset yhteensä	298,4	381,1	297,6	237,8	270,0	273,7	236,5
Laboratorio	268,3	344,6	273,1	215,7	246,7	243,3	217,6
Kuvantaminen	32,6	39,4	25,2	24,6	25,7	33,0	22,4

30. Työterveyshuollon piiriin kuuluvat työntekijät toimialan ja palvelun pääasiallisen tuottajan mukaan 2013

Toimiala	Yhteensä	Palvelun pääasiallinen tuottaja					
		Terveys- keskus (kunn. liikel.)	Oma työter- veys- asema	Toisen työnantajan työterveys- asema	Yhteinen työter- veys- asema	Lääkäri- keskus	Muu palvelun tuottaja
Lkm							
Yhteensä¹	1 748 097	372 146	236 019	40 215	111 573	977 246	10 898
Maa-, metsä- ja kalatalous	11 514	2 372	-	89	3 028	6 004	21
Kaivostoiminta ja louhinta	3 533	465	527	12	56	2 473	-
Teollisuus	252 245	23 643	46 226	10 613	27 911	143 429	423
Sähkö-, kaasu- ja lämpöhuolto, jäähdytysliiketoiminta	10 843	1 700	318	2 825	883	5 065	52
Vesihuolto, viemäri- ja jätevesihuolto, jätehuolto ja muu puhtaanapito	13 137	1 058	242	-	187	11 650	-
Rakentaminen	84 382	8 588	318	8 171	4 261	62 952	92
Tukku- ja vähittäiskauppa; moottoriajoneuvojen ym. korjaus	209 323	9 594	27 286	6 280	26 769	139 394	-
Kuljetus ja varastointi	83 561	4 276	9 833	4 438	4 318	55 589	5 107
Majoitus- ja ravitsemistoiminta	35 755	3 011	-	425	2 413	29 856	50
Informaatio ja viestintä	70 236	1 434	8 936	330	4 010	55 442	84
Rahoitus- ja vakuutustoiminta	43 319	1 625	18 100	603	2 122	20 844	25
Kiinteistöalan toiminta	12 979	1 763	746	37	1 310	9 123	-
Ammatillinen, tieteellinen ja tekninen toiminta	90 103	3 659	11 314	2 750	5 547	66 811	22
Hallinto- ja tukipalvelutoiminta	84 773	7 392	-	1 503	3 161	72 577	140
Julkinen hallinto ja maanpuolustus; pakollinen sosiaalivakuutus	445 405	236 977	69 980	15	10 454	125 372	2 607
Koulutus	72 211	14 726	-	386	1 030	56 069	-
Terveys- ja sosiaalipalvelut	166 121	38 110	41 681	1 367	11 511	71 478	1 974
Taiteet, viihde ja virkistys	13 370	1 574	-	15	523	11 258	-
Muu palvelutoiminta	37 307	6 687	506	348	2 054	27 411	301
Työnantajakotiloudet	11	1	-	-	-	10	-
Kansainvälisten organisaatioiden ja toimielinten toiminta	204	-	-	-	1	203	-
Toimiala tuntematon	7 765	3 491	6	8	24	4 236	-
%							
Yhteensä	100,0	100,0	100,0	100,0	100,0	100,0	100,0
Maa-, metsä- ja kalatalous	0,7	0,6	-	0,2	2,7	0,6	0,2
Kaivostoiminta ja louhinta	0,2	0,1	0,2	0,0	0,1	0,3	-
Teollisuus	14,4	6,4	19,6	26,4	25,0	14,7	3,9
Sähkö-, kaasu- ja lämpöhuolto, jäähdytysliiketoiminta	0,6	0,5	0,1	7,0	0,8	0,5	0,5
Vesihuolto, viemäri- ja jätevesihuolto, jätehuolto ja muu puhtaanapito	0,8	0,3	0,1	-	0,2	1,2	-
Rakentaminen	4,8	2,3	0,1	20,3	3,8	6,4	0,8
Tukku- ja vähittäiskauppa; moottoriajoneuvojen ym. korjaus	12,0	2,6	11,6	15,6	24,0	14,3	-
Kuljetus ja varastointi	4,8	1,1	4,2	11,0	3,9	5,7	46,9
Majoitus- ja ravitsemistoiminta	2,0	0,8	-	1,1	2,2	3,1	0,5
Informaatio ja viestintä	4,0	0,4	3,8	0,8	3,6	5,7	0,8
Rahoitus- ja vakuutustoiminta	2,5	0,4	7,7	1,5	1,9	2,1	0,2
Kiinteistöalan toiminta	0,7	0,5	0,3	0,1	1,2	0,9	-
Ammatillinen, tieteellinen ja tekninen toiminta	5,2	1,0	4,8	6,8	5,0	6,8	0,2
Hallinto- ja tukipalvelutoiminta	4,8	2,0	-	3,7	2,8	7,4	1,3
Julkinen hallinto ja maanpuolustus; pakollinen sosiaalivakuutus	25,5	63,7	29,7	0,0	9,4	12,8	23,9
Koulutus	4,1	4,0	-	1,0	0,9	5,7	-
Terveys- ja sosiaalipalvelut	9,5	10,2	17,7	3,4	10,3	7,3	18,1
Taiteet, viihde ja virkistys	0,8	0,4	-	0,0	0,5	1,2	-
Muu palvelutoiminta	2,1	1,8	0,2	0,9	1,8	2,8	2,8
Työnantajakotiloudet	0,0	0,0	-	-	-	0,0	-
Kansainvälisten organisaatioiden ja toimielinten toiminta	0,0	-	-	-	0,0	0,0	-
Toimiala tuntematon	0,4	0,9	0,0	0,0	0,0	0,4	-

¹ Lisäksi työterveyshuollon piiriin kuului 28 737 työterveyspalveluja saanutta yrittäjää, joista 22 405 sai korvausluokan II mukaisia palveluja. Vuodesta 2006 alkaen työnantajan asemassa oleva yrittäjä, joka on järjestänyt työntekijöilleen ja itselleen työterveyshuollon ja sairaanhoidon palvelut, on voinut hakea korvausta yrittäjien työterveyshuoltokorvaushakemuksen sijasta työnantajien korvaushakemuksella.

YRITTÄJIEN TYÖTERVEYSHUOLTO

31. Yrittäjien työterveyshuollon kustannukset, korvaukset ja palvelut sekä korvauksia saaneet henkilöt 2014

	Kaikkiaan	Yrittäjien työterveyshuolto						Maatalousyrittäjien työolosuhdeselvitykset		
		Yhteensä ¹	Terveys-tarkastukset	Työ-paikka-selvi-tykset	Tietojen antami-nen ja ohjaus	Sai-raan-hoito-käyn-nit	Kustan-nukset yrittäjää kohti	Yhteensä	Tila-käynnit	Kustan-nukset yrittäjää kohti
	1 000 €	1 000 €	Kpl	Tuntia	Kpl	Kpl	€	1 000 €	Tuntia	€
Kustannukset ja toimintatiedot yhteensä toimijoittain	7 280	4 966	17 030	3 854	5 005	20 596	249,54	2 314	30 344	269,60
Työterveyshuollon ammattihenkilöt	3 731	2 358	15 858	3 360	3 575	19 078	139,75	1 373	19 195	165,85
Lääkäri	1 304	1 282	5 707	198	1 070	15 702	112,76	22	234	170,54
Terveydenhoitaja	2 427	1 076	10 151	3 162	2 505	3 376	87,06	1 351	18 961	164,18
Asiantuntijat	1 229	372	1 172	495	1 426	1 518	141,53	857	11 149	235,12
Fysioterapeutti	474	198	900	128	1 172	823	111,21	276	3 695	214,34
Psykologi	53	52	128	14	242	14	256,26	1	-	205,33
Erikoislääkäri	90	90	135	-	6	681	136,74	-	-	-
Maatalouden asiantuntija	608	28	-	304	2	-	210,75	579	7 448	207,54
Ravitsemus	2	2	9	-	4	-	173,92	-	-	-
Keskusyksikkö	3	3	-	49	-	-	209,68	1	7	265,76
Tutkimukset	1 628	1 628	-	-	-	-	127,12	-	-	-
Laboratorio	1 364	1 364	-	-	-	-	111,97	-	-	-
Kuvantaminen	264	264	-	-	-	-	115,25	-	-	-
Muu työterveyshuoltoon liittyvä toiminta	692	608	-	-	-	-	43,49	84	-	20,33
Korvaukset yhteensä korvausluokittain	4 863	2 554	-	-	-	-	-	2 309	-	-
Ehkäisevä työterveyshuolto	4 064	1 756	17 030	3 854	5 005	-	166,72	2 309	30 344	269,60
Korvaus 50 %	318	150	1 484	495	368	-	163,79	169	2 125	259,62
Korvaus 60 %	3 746	1 606	15 546	3 360	4 637	-	164,74	2 140	28 219	268,99
Sairaanhoito	798	798	-	-	-	20 596	157,94	-	-	-
SVL:n mukaiset korvaukset yhteensä korvauksen saajittain	3 878	2 509	-	-	-	-	-	1 368	-	-
Terveyskeskuksille	3 085	1 717	14 173	897	3 851	12 603	214,92	1 368	30 344	269,60
Yrittäjille	793	793	2 857	2 943	1 154	7 993	354,66	-	-	-
Valtion osuus maatalousyrittäjien työolosuhdeselvitysten kustannuksista	985	45	-	-	-	-	-	940	-	-
Kustannukset yrittäjää kohti yhteensä, €	342	250	-	-	-	-	-	270	-	-
Ehkäisevä työterveyshuolto	272	167	-	-	-	-	-	270	-	-
Korvaus 50 %	231	164	-	-	-	-	-	260	-	-
Korvaus 60 %	271	165	-	-	-	-	-	269	-	-
Sairaanhoito	158	158	-	-	-	-	-	0	-	-
Korvaukset yrittäjää kohti yhteensä, €	229	128	-	-	-	-	-	269	-	-
Ehkäisevä työterveyshuolto	207	97	-	-	-	-	-	269	-	-
Korvaus 50 %	159	83	-	-	-	-	-	259	-	-
Korvaus 60 %	209	97	-	-	-	-	-	268	-	-
Sairaanhoito	65	65	-	-	-	-	-	0	-	-
Yrittäjät, joiden saamista työterveys-palveluista on maksettu korvausta, lkm²	21 269	19 901	-	-	-	-	-	8 584	-	-

¹ Sisältää terveyskeskuksille ja yrittäjille maksetut korvaukset.² Henkilöt ovat yhteissummassa vain kerran.

32. Yrittäjien työterveyshuollon kustannukset, korvaukset ja korvauksia saaneet henkilöt 2014

	Kaikkiaan		Palvelun tuottajille maksetut korvaukset		Yrittäjille maksetut korvaukset		
	1 000 €	1 000 €	%	Euroa yrittäjää kohti	1 000 €	%	Euroa yrittäjää kohti
Kustannukset ja toiminta yhteensä	7 280	5 606	100,0	335,92	1 674	100,0	354,66
Työterveyshuollon ammattihenkilöt	3 731	2 998	53,5	189,49	733	43,8	168,47
Lääkäri	1 304	893	15,9	112,44	412	24,6	116,48
Terveystenhoitaja	2 427	2 106	37,6	156,45	321	19,2	116,12
Asiantuntijat	1 229	1 054	18,8	213,79	175	10,4	185,30
Fysioterapeutti	474	407	7,3	163,81	67	4,0	186,32
Psykologi	53	38	0,7	238,60	15	0,9	315,89
Erikoislääkäri	90	28	0,5	162,40	61	3,7	127,46
Maatalouden asiantuntija	608	580	10,3	207,53	28	1,7	212,64
Ravitsemus	2	0	0,0	95,00	1	0,1	196,57
Keskusyksikkö	3	1	0,0	266,00	3	0,2	209,69
Tutkimukset	1 628	1 026	18,3	105,63	602	35,9	194,18
Laboratorio	1 364	874	15,6	94,04	490	29,2	169,37
Kuvantaminen	264	152	2,7	96,69	112	6,7	155,49
Muu työterveyshuoltoon liittyvä toiminta	692	527	9,4	42,53	165	9,9	50,33
Korvaukset yhteensä	4 863	4 025	100,0	241,20	838	100,0	177,45
SVL:n mukaiset korvaukset	3 878	3 085	76,6	184,86	793	94,6	167,89
Terveyskeskuksille	3 085	3 085	76,6	184,86	-	-	-
Yrittäjille	793	-	-	-	793	94,6	167,89
Valtion osuus maatalousyrittäjien työolosuhte- selvitysten kustannuksista	985	940	23,4	56,34	45	5,4	9,56
Yrittäjät, joiden saamista työterveys- palveluista on maksettu korvausta, lkm¹	21 269	16 688	-	-	4 721	-	-

¹ Henkilöt ovat yhteissummassa vain kerran.

Taulukko 32 jatkuu

	Kaikkiaan		Palvelun tuottajille maksetut korvaukset			Yrittäjille maksetut korvaukset		
	1 000 €	1 000 €	%	Euroa yrittäjää kohti	1 000 €	%	Euroa yrittäjää kohti	
Ehkäisevä työterveyshuolto								
Kustannukset ja toiminta yhteensä	5 335	4 510	100,0	284,46	825	100,0	212,48	
Työterveyshuollon ammattihenkilöt	2 890	2 470	54,8	181,57	420	50,9	148,27	
Lääkäri	540	421	9,3	99,98	119	14,4	101,39	
Terveystyöntekijä	2 350	2 050	45,4	161,79	301	36,5	120,58	
Asiantuntijat	1 110	1 033	22,9	213,98	77	9,3	178,97	
Fysioterapeutti	427	403	8,9	164,19	24	3,0	120,40	
Psykologi	52	38	0,8	242,72	14	1,7	343,88	
Erikoislääkäri	19	12	0,3	175,96	6	0,8	116,92	
Maatalouden asiantuntija	608	580	12,9	207,53	28	3,4	212,64	
Ravitsemus	2	0	0,0	95,00	1	0,2	196,57	
Keskusyksikkö	3	1	0,0	266,00	3	0,3	209,69	
Tutkimukset	925	677	15,0	88,67	248	30,0	149,25	
Laboratorio	884	645	14,3	85,52	239	29,0	145,29	
Kuvantaminen	41	33	0,7	77,38	9	1,1	132,67	
Muu työterveyshuoltoon liittyvä toiminta	409	328	7,3	27,47	81	9,8	28,91	
Korvaukset yhteensä	4 064	3 558	100,0	224,42	507	100,0	130,50	
SVL:n mukaiset korvaukset	3 079	2 617	73,6	165,11	462	91,1	118,88	
Terveyskeskuksille	2 617	2 617	73,6	165,11	-	-	-	
Yrittäjille	462	-	-	-	462	91,1	118,88	
Valtion osuus maatalousyrittäjien työolosuhte- selvitysten kustannuksista	985	940	26,4	59,31	45	8,9	11,62	
Yrittäjät, joiden saamista työterveys- palveluista on maksettu korvausta, lkm¹	19 620	15 853	-	-	3 883	-	-	

¹ Henkilöt ovat yhteissummassa vain kerran.

Taulukko 32 jatkuu

	Kaikkiaan		Palvelun tuottajille maksetut korvaukset			Yrittäjille maksetut korvaukset		
	1 000 €	1 000 €	%	Euroa yrittäjää kohti	1 000 €	%	Euroa yrittäjää kohti	
Sairaanhoito								
Kustannukset ja toiminta yhteensä	1 946	1 096	100,0	131,28	849	100,0	210,89	
Työterveyshuollon ammattihenkilöt	841	528	48,2	101,11	313	36,8	101,50	
Lääkäri	765	472	43,0	98,65	293	34,5	98,24	
Terveystenhoitaja	76	56	5,1	33,52	20	2,4	36,52	
Asiantuntijat	119	21	1,9	131,21	98	11,5	167,17	
Fysioterapeutti	47	5	0,4	102,38	42	5,0	244,62	
Psykologi	1	1	0,1	110,00	1	0,1	129,33	
Erikoislääkäri	71	16	1,4	135,90	55	6,5	125,25	
Tutkimukset	703	349	31,8	105,37	354	41,7	166,59	
Laboratorio	480	230	21,0	83,14	251	29,5	137,49	
Kuvantaminen	223	119	10,9	101,93	103	12,2	155,89	
Muu työterveyshuoltoon liittyvä toiminta	283	198	18,1	31,23	84	9,9	31,31	
Korvaukset yhteensä	798	467	100,0	55,98	331	100,0	82,19	
SVL:n mukaiset korvaukset	798	467	100,0	55,98	331	100,0	82,19	
Terveyskeskuksille	467	467	100,0	55,98	-	-	-	
Yrittäjille	331	-	-	-	331	100,0	82,19	
Yrittäjät, joiden saamista työterveys- palveluista on maksettu korvausta, lkm¹	12 318	8 351	-	-	4 027	-	-	

¹ Henkilöt ovat yhteissummassa vain kerran.

Taulukko 33 jatkuu

Toimiala	Yrittäjät kaikkiaan	Ter- veys- tarkas- tukset	Sai- raan- hoito- käynnit	Tutkimukset		Työ- paikka- selvi- tykset	Tietojen antami- nen ja ohjaus	Tila- käynnit
				Labora- torio	Kuvanta- minen			
	Lkm	Kpl	Kpl	Kpl	Kpl	Tuntia	Kpl	Tuntia
Sairaanhoito								
Yhteensä	12 318	-	20 596	28 031	2 560	-	-	-
Maa-, metsä- ja kalatalous	7 274	-	10 974	15 072	1 485	-	-	-
Kaivostoiminta ja louhinta	12	-	11	23	2	-	-	-
Teollisuus	417	-	770	1 053	92	-	-	-
Sähkö-, kaasu- ja lämpöhuolto jäähdytysliiketoiminta	3	-	3	3	2	-	-	-
Vesi-, viemäri- ja jätehuolto	13	-	35	71	2	-	-	-
Rakentaminen	849	-	1 605	2 226	176	-	-	-
Tukku- ja vähittäiskauppa; moottoriajoneuvojen ym. korjaus	610	-	1 225	1 555	117	-	-	-
Kuljetus ja varastointi	470	-	835	1 302	81	-	-	-
Majoitus- ja ravitsemistoiminta	177	-	373	478	39	-	-	-
Informaatio ja viestintä	129	-	243	276	25	-	-	-
Rahoitus- ja vakuustoiminta	55	-	103	116	8	-	-	-
Kiinteistöalan toiminta	101	-	224	210	21	-	-	-
Ammatillinen, tieteellinen ja tekninen toiminta	939	-	1 766	2 328	208	-	-	-
Hallinto- ja tukipalvelutoiminta	218	-	419	558	47	-	-	-
Julkinen hallinto ja maanpuolustus; pakollinen sosiaalivakuutus	3	-	13	2	-	-	-	-
Koulutus	73	-	174	180	18	-	-	-
Terveys- ja sosiaalipalvelut	578	-	1 038	1 595	125	-	-	-
Taiteet, viihde ja virkistys	47	-	83	134	11	-	-	-
Muu palvelutoiminta	381	-	701	845	99	-	-	-
Kotitalouksien toiminta työnantajina	1	-	1	4	2	-	-	-

34. Yrittäjien työterveyshuollon korvauksia saaneet henkilöt toimialoittain ja iän mukaan 2014

Toimiala	Yrittäjät kaikkiaan		Ikäryhmä					
	Lkm	%	-24	25-34	35-44	45-54	55-64	65-
Yhteensä	21 269	100,0	179	1 527	3 925	8 333	6 801	504
Maa-, metsä- ja kalatalous	14 675	69,0	162	1 180	2 859	5 928	4 269	277
Kaivostoiminta ja louhinta	28	0,1	-	3	5	8	12	-
Teollisuus	628	3,0	1	38	96	217	261	15
Sähkö-, kaasu- ja lämpöhuolto jäähdytysliiketoiminta	6	-	-	-	-	3	2	1
Vesi-, viemäri- ja jätehuolto	15	0,1	-	1	3	6	5	-
Rakentaminen	1 182	5,6	6	83	195	434	422	42
Tukku- ja vähittäiskauppa; moottoriajoneuvojen ym. korjaus	812	3,8	-	30	132	290	329	31
Kuljetus ja varastointi	667	3,1	1	35	93	258	260	20
Majoitus- ja ravitsemistoiminta	259	1,2	1	25	56	102	71	4
Informaatio ja viestintä	157	0,7	-	14	43	52	43	5
Rahoitus- ja vakuutustoiminta	61	0,3	1	4	17	14	23	2
Kiinteistöalan toiminta	136	0,6	-	5	13	38	76	4
Ammatillinen, tieteellinen ja tekninen toiminta	1 104	5,2	1	31	164	381	461	66
Hallinto- ja tukipalvelutoiminta	289	1,4	1	14	58	112	98	6
Julkinen hallinto ja maanpuolustus; pakollinen sosiaalivakuutus	4	-	-	-	-	1	3	-
Koulutus	86	0,4	-	-	11	36	36	3
Terveys- ja sosiaalipalvelut	671	3,2	-	24	76	270	286	15
Taiteet, viihde ja virkistys	55	0,3	-	4	18	19	13	1
Muu palvelutoiminta	501	2,4	5	39	93	194	158	12
Kotitalouksien toiminta työnantajina	1	-	-	-	-	1	-	-
Ehkäisevä työterveyshuolto								
Yhteensä	19 620	100,0	173	1 426	3 655	7 751	6 201	414
Maa-, metsä- ja kalatalous	14 045	71,6	161	1 131	2 764	5 693	4 053	243
Kaivostoiminta ja louhinta	27	0,1	-	3	5	8	11	-
Teollisuus	534	2,7	-	30	85	180	226	13
Sähkö-, kaasu- ja lämpöhuolto jäähdytysliiketoiminta	6	-	-	-	-	3	2	1
Vesi-, viemäri- ja jätehuolto	12	0,1	-	-	2	5	5	-
Rakentaminen	1 015	5,2	6	75	162	373	368	31
Tukku- ja vähittäiskauppa; moottoriajoneuvojen ym. korjaus	667	3,4	-	23	106	239	280	19
Kuljetus ja varastointi	590	3,0	1	31	81	235	225	17
Majoitus- ja ravitsemistoiminta	223	1,1	1	23	47	89	60	3
Informaatio ja viestintä	132	0,7	-	14	36	41	37	4
Rahoitus- ja vakuutustoiminta	49	0,2	1	1	14	11	21	1
Kiinteistöalan toiminta	122	0,6	-	4	11	34	70	3
Ammatillinen, tieteellinen ja tekninen toiminta	917	4,7	1	27	136	319	382	52
Hallinto- ja tukipalvelutoiminta	246	1,3	-	13	51	92	86	4
Julkinen hallinto ja maanpuolustus; pakollinen sosiaalivakuutus	4	-	-	-	-	1	3	-
Koulutus	61	0,3	-	-	7	29	24	1
Terveys- ja sosiaalipalvelut	541	2,8	-	18	60	227	224	12
Taiteet, viihde ja virkistys	42	0,2	-	3	13	17	9	-
Muu palvelutoiminta	434	2,2	2	32	81	173	136	10

Taulukko 34 jatkuu

Toimiala	Yrittäjät kaikkiaan		Ikäryhmä					
	Lkm	%	-24	25-34	35-44	45-54	55-64	65-
Sairaanhoito								
Yhteensä	12 318	100,0	79	802	2 143	4 771	4 199	324
Maa-, metsä- ja kalatalous	7 274	59,1	65	559	1 364	2 943	2 199	144
Kaivostoiminta ja louhinta	12	0,1	-	1	1	4	6	-
Teollisuus	417	3,4	1	24	61	147	175	9
Sähkö-, kaasu- ja lämpöhuolto jäädytysliiketoiminta	3	-	-	-	-	1	2	-
Vesi-, viemäri- ja jätehuolto	13	0,1	-	1	3	4	5	-
Rakentaminen	849	6,9	4	47	136	318	316	28
Tukku- ja vähittäiskauppa; moottoriajoneuvojen ym. korjaus	610	5,0	-	23	100	223	240	24
Kuljetus ja varastointi	470	3,8	1	21	58	179	199	12
Majoitus- ja ravitsemistoiminta	177	1,4	-	17	38	71	47	4
Informaatio ja viestintä	129	1,0	-	11	34	45	34	5
Rahoitus- ja vakuutustoiminta	55	0,4	1	4	15	13	20	2
Kiinteistöalan toiminta	101	0,8	-	5	10	28	56	2
Ammatillinen, tieteellinen ja tekninen toiminta	939	7,6	1	24	141	306	407	60
Hallinto- ja tukipalvelutoiminta	218	1,8	1	11	35	87	78	6
Julkinen hallinto ja maanpuolustus; pakollinen sosiaalivakuutus	3	-	-	-	-	1	2	-
Koulutus	73	0,6	-	-	10	25	35	3
Terveys- ja sosiaalipalvelut	578	4,7	-	17	62	230	255	14
Taiteet, viihde ja virkistys	47	0,4	-	4	17	12	13	1
Muu palvelutoiminta	381	3,1	5	35	61	146	124	10
Kotitalouksien toiminta työnantajina	1	-	-	-	-	1	-	-

35. Yrittäjien työterveyshuollon korvauksia saaneet henkilöt maakunnan, iän ja sukupuolen mukaan 2014

Maakunta	Yrittäjät kaikkiaan		Ikäryhmä					
	Lkm	%	-24	25-34	35-44	45-54	55-64	65-
Molemmat sukupuolet								
Koko maa	21 269	100,0	179	1 527	3 925	8 333	6 801	504
Uusimaa	1 899	8,9	7	91	333	699	675	94
Varsinais-Suomi	2 132	10,0	21	130	399	826	706	50
Satakunta	885	4,2	8	58	182	341	281	15
Kanta-Häme	532	2,5	-	30	95	222	169	16
Pirkanmaa	1 383	6,5	6	127	242	525	450	33
Päijät-Häme	683	3,2	2	33	131	272	220	25
Kymenlaakso	972	4,6	6	73	142	412	315	24
Etelä-Karjala	513	2,4	3	29	91	194	177	19
Etelä-Savo	1 208	5,7	9	57	186	502	429	25
Pohjois-Savo	1 685	7,9	19	169	298	724	445	30
Pohjois-Karjala	1 161	5,5	7	99	192	419	420	24
Keski-Suomi	1 080	5,1	9	81	206	453	319	12
Etelä-Pohjanmaa	1 914	9,0	25	164	376	758	573	18
Pohjanmaa	1 048	4,9	12	77	221	400	316	22
Keski-Pohjanmaa	984	4,6	8	69	217	358	311	21
Pohjois-Pohjanmaa	2 003	9,4	31	167	406	762	601	36
Kainuu	286	1,3	2	15	50	123	85	11
Lappi	815	3,8	4	54	140	308	283	26
Ahvenanmaa	75	0,4	-	4	15	31	22	3
Tuntematon	11	0,1	-	-	3	4	4	-
Miehet								
Koko maa	7 327	100,0	46	503	1 452	3 058	2 159	109
Uusimaa	665	9,1	-	26	119	262	230	28
Varsinais-Suomi	701	9,6	4	29	149	300	208	11
Satakunta	288	3,9	3	18	66	125	72	4
Kanta-Häme	166	2,3	-	6	33	79	43	5
Pirkanmaa	487	6,6	1	41	101	179	158	7
Päijät-Häme	259	3,5	1	15	49	99	89	6
Kymenlaakso	335	4,6	1	22	49	157	103	3
Etelä-Karjala	160	2,2	-	8	32	62	56	2
Etelä-Savo	398	5,4	2	22	56	187	126	5
Pohjois-Savo	631	8,6	8	73	117	294	134	5
Pohjois-Karjala	436	6,0	1	42	78	170	142	3
Keski-Suomi	401	5,5	5	30	80	169	114	3
Etelä-Pohjanmaa	596	8,1	4	50	122	260	156	4
Pohjanmaa	311	4,2	5	18	73	123	88	4
Keski-Pohjanmaa	319	4,4	2	19	88	112	96	2
Pohjois-Pohjanmaa	748	10,2	8	60	165	295	213	7
Kainuu	119	1,6	-	6	22	53	36	2
Lappi	274	3,7	1	18	46	116	86	7
Ahvenanmaa	27	0,4	-	-	5	14	7	1
Tuntematon	6	0,1	-	-	2	2	2	-
Naiset								
Koko maa	13 942	190,3	133	1 024	2 473	5 275	4 642	395
Uusimaa	1 234	16,8	7	65	214	437	445	66
Varsinais-Suomi	1 431	19,5	17	101	250	526	498	39
Satakunta	597	8,1	5	40	116	216	209	11
Kanta-Häme	366	5,0	-	24	62	143	126	11
Pirkanmaa	896	12,2	5	86	141	346	292	26
Päijät-Häme	424	5,8	1	18	82	173	131	19
Kymenlaakso	637	8,7	5	51	93	255	212	21
Etelä-Karjala	353	4,8	3	21	59	132	121	17
Etelä-Savo	810	11,1	7	35	130	315	303	20
Pohjois-Savo	1 054	14,4	11	96	181	430	311	25
Pohjois-Karjala	725	9,9	6	57	114	249	278	21
Keski-Suomi	679	9,3	4	51	126	284	205	9
Etelä-Pohjanmaa	1 318	18,0	21	114	254	498	417	14
Pohjanmaa	737	10,1	7	59	148	277	228	18
Keski-Pohjanmaa	665	9,1	6	50	129	246	215	19
Pohjois-Pohjanmaa	1 255	17,1	23	107	241	467	388	29
Kainuu	167	2,3	2	9	28	70	49	9
Lappi	541	7,4	3	36	94	192	197	19
Ahvenanmaa	48	0,7	-	4	10	17	15	2
Tuntematon	5	0,1	-	-	1	2	2	-

Taulukko 35 jatkuu

Maakunta	Yrittäjät kaikkiaan		Ikäryhmä					
	Lkm	%	-24	25-34	35-44	45-54	55-64	65-

Ehkäisevä työterveyshuolto**Molemmat sukupuolet**

Koko maa	19 620	100,0	173	1 426	3 655	7 751	6 201	414
Uusimaa	1 667	8,5	7	81	292	617	601	69
Varsinais-Suomi	1 903	9,7	20	121	366	753	607	36
Satakunta	819	4,2	7	56	171	316	259	10
Kanta-Häme	482	2,5	-	27	87	204	151	13
Pirkanmaa	1 233	6,3	5	114	208	480	401	25
Päijät-Häme	630	3,2	2	31	124	254	197	22
Kymenlaakso	935	4,8	6	69	139	401	298	22
Etelä-Karjala	478	2,4	3	28	84	182	163	18
Etelä-Savo	1 125	5,7	9	55	177	466	399	19
Pohjois-Savo	1 570	8,0	19	165	285	676	402	23
Pohjois-Karjala	1 074	5,5	6	90	181	389	386	22
Keski-Suomi	1 055	5,4	9	79	202	445	308	12
Etelä-Pohjanmaa	1 800	9,2	25	148	362	715	533	17
Pohjanmaa	1 006	5,1	12	75	216	383	299	21
Keski-Pohjanmaa	968	4,9	8	68	213	353	307	19
Pohjois-Pohjanmaa	1 769	9,0	29	150	354	678	527	31
Kainuu	273	1,4	2	14	49	120	79	9
Lappi	760	3,9	4	52	132	288	260	24
Ahvenanmaa	62	0,3	-	3	10	27	20	2
Tuntematon	11	0,1	-	-	3	4	4	-

Miehet

Koko maa	6 698	91,4	42	467	1 343	2 827	1 933	86
Uusimaa	566	7,7	-	23	101	224	197	21
Varsinais-Suomi	615	8,4	4	26	133	272	172	8
Satakunta	272	3,7	2	17	63	118	69	3
Kanta-Häme	153	2,1	-	6	31	74	38	4
Pirkanmaa	434	5,9	1	37	88	165	139	4
Päijät-Häme	232	3,2	1	13	45	92	77	4
Kymenlaakso	318	4,3	1	20	47	151	96	3
Etelä-Karjala	149	2,0	-	8	30	57	52	2
Etelä-Savo	369	5,0	2	21	55	171	117	3
Pohjois-Savo	587	8,0	8	71	114	272	118	4
Pohjois-Karjala	401	5,5	-	38	70	157	133	3
Keski-Suomi	392	5,4	5	28	80	167	109	3
Etelä-Pohjanmaa	555	7,6	4	46	115	245	141	4
Pohjanmaa	291	4,0	5	18	69	117	79	3
Keski-Pohjanmaa	311	4,2	2	18	86	109	94	2
Pohjois-Pohjanmaa	650	8,9	6	55	145	258	180	6
Kainuu	115	1,6	-	5	22	52	34	2
Lappi	261	3,6	1	17	44	112	80	7
Ahvenanmaa	21	0,3	-	-	3	12	6	-
Tuntematon	6	0,1	-	-	2	2	2	-

Naiset

Koko maa	12 922	176,4	131	959	2 312	4 924	4 268	328
Uusimaa	1 101	15,0	7	58	191	393	404	48
Varsinais-Suomi	1 288	17,6	16	95	233	481	435	28
Satakunta	547	7,5	5	39	108	198	190	7
Kanta-Häme	329	4,5	-	21	56	130	113	9
Pirkanmaa	799	10,9	4	77	120	315	262	21
Päijät-Häme	398	5,4	1	18	79	162	120	18
Kymenlaakso	617	8,4	5	49	92	250	202	19
Etelä-Karjala	329	4,5	3	20	54	125	111	16
Etelä-Savo	756	10,3	7	34	122	295	282	16
Pohjois-Savo	983	13,4	11	94	171	404	284	19
Pohjois-Karjala	673	9,2	6	52	111	232	253	19
Keski-Suomi	663	9,0	4	51	122	278	199	9
Etelä-Pohjanmaa	1 245	17,0	21	102	247	470	392	13
Pohjanmaa	715	9,8	7	57	147	266	220	18
Keski-Pohjanmaa	657	9,0	6	50	127	244	213	17
Pohjois-Pohjanmaa	1 119	15,3	23	95	209	420	347	25
Kainuu	158	2,2	2	9	27	68	45	7
Lappi	499	6,8	3	35	88	176	180	17
Ahvenanmaa	41	0,6	-	3	7	15	14	2
Tuntematon	5	0,1	-	-	1	2	2	-

Taulukko 35 jatkuu

Maakunta	Yrittäjät kaikkiaan		Ikäryhmä				
	Lkm	%	-24	25-34	35-44	45-54	55-64

Sairaanhoito**Molemmat sukupuolet**

Koko maa	12 318	100,0	79	802	2 143	4 771	4 199	324
Uusimaa	1 530	12,4	5	63	269	557	556	80
Varsinais-Suomi	998	8,1	5	47	162	379	378	27
Satakunta	604	4,9	7	39	123	234	191	10
Kanta-Häme	264	2,1	-	11	42	104	97	10
Pirkanmaa	921	7,5	3	74	154	348	324	18
Päijät-Häme	534	4,3	2	21	92	219	180	20
Kymenlaakso	679	5,5	4	48	96	277	233	21
Etelä-Karjala	303	2,5	2	16	52	109	114	10
Etelä-Savo	906	7,4	5	46	122	383	331	19
Pohjois-Savo	1 011	8,2	11	97	153	439	287	24
Pohjois-Karjala	665	5,4	1	55	122	237	238	12
Keski-Suomi	371	3,0	2	28	78	158	101	4
Etelä-Pohjanmaa	827	6,7	5	75	157	308	276	6
Pohjanmaa	321	2,6	4	20	69	125	102	1
Keski-Pohjanmaa	503	4,1	4	36	98	191	165	9
Pohjois-Pohjanmaa	1 277	10,4	16	94	255	483	404	25
Kainuu	119	1,0	-	5	21	46	39	8
Lappi	430	3,5	3	25	70	154	161	17
Ahvenanmaa	49	0,4	-	2	6	19	19	3
Tuntematon	6	-	-	-	2	1	3	-

Miehet

Koko maa	4 427	60,4	27	288	820	1 837	1 377	78
Uusimaa	553	7,5	-	18	98	216	196	25
Varsinais-Suomi	330	4,5	2	12	59	137	115	5
Satakunta	198	2,7	3	14	43	85	51	2
Kanta-Häme	86	1,2	-	1	16	37	28	4
Pirkanmaa	333	4,5	1	26	66	119	116	5
Päijät-Häme	205	2,8	1	9	38	80	72	5
Kymenlaakso	241	3,3	1	15	34	112	76	3
Etelä-Karjala	104	1,4	-	5	19	41	38	1
Etelä-Savo	308	4,2	2	18	38	150	95	5
Pohjois-Savo	396	5,4	4	45	60	193	90	4
Pohjois-Karjala	252	3,4	1	22	55	102	72	-
Keski-Suomi	139	1,9	1	11	29	60	37	1
Etelä-Pohjanmaa	284	3,9	1	27	54	119	82	1
Pohjanmaa	126	1,7	1	5	31	50	38	1
Keski-Pohjanmaa	163	2,2	1	13	38	57	53	1
Pohjois-Pohjanmaa	495	6,8	7	36	106	193	147	6
Kainuu	49	0,7	-	3	9	20	15	2
Lappi	146	2,0	1	8	24	58	49	6
Ahvenanmaa	17	0,2	-	-	2	8	6	1
Tuntematon	2	-	-	-	1	-	1	-

Naiset

Koko maa	7 891	107,7	52	514	1 323	2 934	2 822	246
Uusimaa	977	13,3	5	45	171	341	360	55
Varsinais-Suomi	668	9,1	3	35	103	242	263	22
Satakunta	406	5,5	4	25	80	149	140	8
Kanta-Häme	178	2,4	-	10	26	67	69	6
Pirkanmaa	588	8,0	2	48	88	229	208	13
Päijät-Häme	329	4,5	1	12	54	139	108	15
Kymenlaakso	438	6,0	3	33	62	165	157	18
Etelä-Karjala	199	2,7	2	11	33	68	76	9
Etelä-Savo	598	8,2	3	28	84	233	236	14
Pohjois-Savo	615	8,4	7	52	93	246	197	20
Pohjois-Karjala	413	5,6	-	33	67	135	166	12
Keski-Suomi	232	3,2	1	17	49	98	64	3
Etelä-Pohjanmaa	543	7,4	4	48	103	189	194	5
Pohjanmaa	195	2,7	3	15	38	75	64	-
Keski-Pohjanmaa	340	4,6	3	23	60	134	112	8
Pohjois-Pohjanmaa	782	10,7	9	58	149	290	257	19
Kainuu	70	1,0	-	2	12	26	24	6
Lappi	284	3,9	2	17	46	96	112	11
Ahvenanmaa	32	0,4	-	2	4	11	13	2
Tuntematon	4	0,1	-	-	1	1	2	-